

Bedienungsanleitung „Drulo Control“

ab Version 1.0.3.20



Inhaltsverzeichnis

Bedienungsanleitung „Drulo Control“	1
Inhaltsverzeichnis	2
Abbildungsverzeichnis.....	5
Kontaktdaten	7
1 Einleitung.....	8
1.1 Überblick.....	8
1.2 Kapitelübersicht	8
2 Programmaufbau	9
2.1 Menü.....	9
2.2 Menüleiste.....	10
2.3 Statusleiste	11
2.4 Bereiche.....	11
2.4.1 Drucklogger und Messungen.....	11
2.4.2 Messkurve	13
3 Menüfunktionalität	14
3.1 Menü Datei.....	14
3.1.1 Datei Öffnen	14
3.1.2 Datei Speichern.....	15
3.1.3 Zusatzinformationen eingeben	15
3.1.4 Programm Beenden	15
3.2 Menü Einstellungen.....	16
3.2.1 Sprache	16
3.2.2 Kommunikation.....	18

3.2.3 Diagramm	21
3.2.4 GSM Modemliste	21
3.2.5 Datenbank	26
3.2.6 Sicherungsassistent	29
3.3 Menü Modus	33
3.4 Menü Hilfe	34
3.4.1 Programminformationen	34
3.4.2 Informationen Ausleseseinheit	35
3.5 Menüleiste	36
3.5.1 Drucklogger auslesen 	36
3.5.2 Einstellen der Druckloggerzeit 	37
3.5.3 Drucklogger Zurücksetzen 	37
3.5.4 Drucklogger Echtzeitauslesung 	38
3.5.5 Messung programmieren 	39
3.5.6 Druckloggersprache ändern 	45
3.5.7 Aktuelle Messung stoppen 	45
3.5.8 Alarmzähler zurücksetzen 	46
3.5.9 ausgewählte Messung drucken 	46
3.5.10 Excel Export 	47
3.5.11 Messung löschen 	48
3.5.12 Messkurven überlagern 	48
3.5.13 Autojustage Zoom 	49
3.5.14 Zoom In 	49
3.5.15 Zoom Out 	49
3.5.16 USB-Modus 	49

3.5.17 GSM-Modus 	50
3.5.18 Auflegen 	50

4 Funktionen der Bereiche.....51

<i>4.1 Bereich Drucklogger und Messungen</i>	<i>51</i>
<i>4.2 Bereich Messkurve.....</i>	<i>53</i>
4.2.1 Einzelansicht	54
4.2.2 Überlagerungsansicht.....	56
4.2.3 Fenster Zusatzinformationen	58

Abbildungsverzeichnis

Abbildung 2-1: Menü Datei	9
Abbildung 2-2: Menü Einstellungen.....	9
Abbildung 2-3: Menü Modus.....	10
Abbildung 2-4: Menü Hilfe	10
Abbildung 2-5: Menüleiste	10
Abbildung 2-6: Statusleiste	11
Abbildung 2-7: Bereich Drucklogger und Messungen	12
Abbildung 2-8: Bereich Messkurve.....	13
Abbildung 3-1: Menü Einstellungen -> Sprache	16
Abbildung 3-2: Menü Einstellungen -> Kommunikation	18
Abbildung 3-3: Dialog Schnittstelleneinstellungen	19
Abbildung 3-4: Dialog Modemeinstellungen	20
Abbildung 3-5: Menü Einstellungen -> Diagramm	21
Abbildung 3-6: GSM-Verbindungsschema	22
Abbildung 3-7: Dialog Onlinezeiten	23
Abbildung 3-8: Dialog Handynummer	24
Abbildung 3-9: Dialog Zeitfensterprogrammierung.....	25
Abbildung 3-10: Menü Einstellungen -> Datenbank	26
Abbildung 3-11: Datenbankassistent.....	27
Abbildung 3-12: Datenbankmeldung	27
Abbildung 3-13: Datenbankfehler 1	28
Abbildung 3-14: Datenbankfehler 2	29
Abbildung 3-15: Sicherungsassistent.....	30
Abbildung 3-16: Maske Sicherung.....	31
Abbildung 3-17: Maske Wiederherstellen.....	32
Abbildung 3-18: Menü Einstellungen -> Modus	33
Abbildung 3-19: Menüleiste im USB-Modus.....	34
Abbildung 3-20: Menüleiste im GSM-Modus	34
Abbildung 3-21: Programminformationen.....	35
Abbildung 3-22: Versionsinformationen der Ausleseinheit.....	35
Abbildung 3-23: Fenster Drucklogger Einstellungen	37
Abbildung 3-24: Fenster Messungen programmieren.....	40
Abbildung 3-25: Fenster Messparameter ZKM.....	41

Abbildung 3-26: Fenster Messparameter EKM	42
Abbildung 3-27: Dialog Alarmparameter	44
Abbildung 3-28: Druckdialog.....	46
Abbildung 3-29: Menüleiste Druckdialog	47
Abbildung 3-30: Exportdialog.....	47
Abbildung 3-31: Fenster Messkurvenauswahl.....	48
Abbildung 4-1: Bereich Drucklogger und Messungen	51
Abbildung 4-2: Menü Skalierung	53
Abbildung 4-3: Aufteilen einer Messkurve	54
Abbildung 4-4: Berechnung der Druckdifferenz	55
Abbildung 4-5: Überlagern von Messkurven.....	57
Abbildung 4-6: Markieren des Exportbereichs	57
Abbildung 4-7: Fenster Zusatzinformationen	59

Kontakt Daten

Firma

F.A.S.T. GmbH

Bössingerstr. 36

74243 Langenbeutingen

Ansprechpartner: Herr Behrmann

Tel: 07946-92100-25

Fax: 07946-7153

E-Mail: info@fastgmbh.de

Behrmann@fastgmbh.de

Web: www.FastGmbH.de

1 Einleitung

1.1 Überblick

Versorgungsleitungen, welche lebenswichtige Stoffe wie Trinkwasser transportieren, bedürfen einer besonders sorgfältigen Kontrolle. Druckverhältnisse geben Auskunft über den Brandschutz sowie über die Versorgungssicherheit. Um festzustellen, ob eine ausreichende Versorgungssicherheit auch im Lastfall sichergestellt ist, müssen Messungen mittels Drucklogger durchgeführt werden.

An mehreren Stellen auf einem Leitungsabschnitt werden Drucklogger gesetzt. Durch Öffnen einer Entnahmestelle stellt sich ein Druckgefälle ein. Der Druckverlauf über die Messstrecke lässt auf den Zustand der Leitung schließen. Eine grafische Aufbereitung und Vergleichbarkeit der Messdaten ist sinnvoll, um dem Anwender einen leichteren Überblick der Druckverhältnisse an den einzelnen Druckloggern zu verschaffen.

Zur Unterstützung des Anwenders hat die F.A.S.T GmbH die DRULO Software realisiert. Diese Software dient zur Auswertung der durch den Empfänger gesammelten Messdaten. Ebenso ermöglicht die Software, Drucklogger für eine Messung zu programmieren. Die ausgelesenen Messdaten können anschließend als Messkurve angezeigt werden. Zusätzlich besteht die Möglichkeit, verschiedene Messkurven zu überlagern oder Messungen in Excel zu exportieren.

1.2 Kapitelübersicht

Die vorliegende Anleitung gliedert sich in 4 Kapitel. Auf diese Einleitung folgt in Kapitel 2 ein Überblick über den Programmaufbau. In Kapitel 3 werden die einzelnen Menüpunkte mit ihren Untermenüs erklärt.

Anschließend folgt in Kapitel 4 ein Überblick über die Funktionalität der verschiedenen Programmbereiche.

2 Programmaufbau

2.1 Menü

Zur Steuerung einzelner Programmfunktionen stehen Ihnen verschiedene Menüoptionen zur Verfügung. Diese sind in den Menüs „Datei“, „Einstellungen“, „Modus“ und „Hilfe“ zusammengefasst. Unter dem Menü „Datei“ finden Sie Programmfunktionen mit denen es Ihnen möglich ist, Messungen zu speichern oder zu laden. Ferner können Sie über dieses Menü das Programm beenden, was jedoch auch über die Tastenkombination „STRG“ + „E“ erfolgen kann. Eine Darstellung des expandierten Menüs ist in Abbildung 2-1 zu sehen.



Abbildung 2-1: Menü Datei

Im Menüpunkt „Einstellungen“ können Sie verschiedene Eigenschaften des Programms verändern. Ein wesentlicher Aspekt, der über dieses Menü verändert werden kann, ist die Darstellung; sprich die Sprache und die grafische Gestaltung des Diagramms. Außerdem können Sie die Konfigurationen der Kommunikationsparameter verändern, welche den Datenaustausch mit den Ausleseeinheiten steuern. Außerdem gelangen Sie über dieses Menü in die Maske der GSM-Modem-Verwaltung. Der letzte Menüpunkt dieses Menüs (Abbildung 2-2) ermöglicht Ihnen den Aufruf des Datenbankassistenten, welcher für die Initialisierung und Aktualisierung der Datenbank notwendig ist. Eine detaillierte Beschreibung der einzelnen Menüpunkte finden Sie unter Kapitel 3.2.

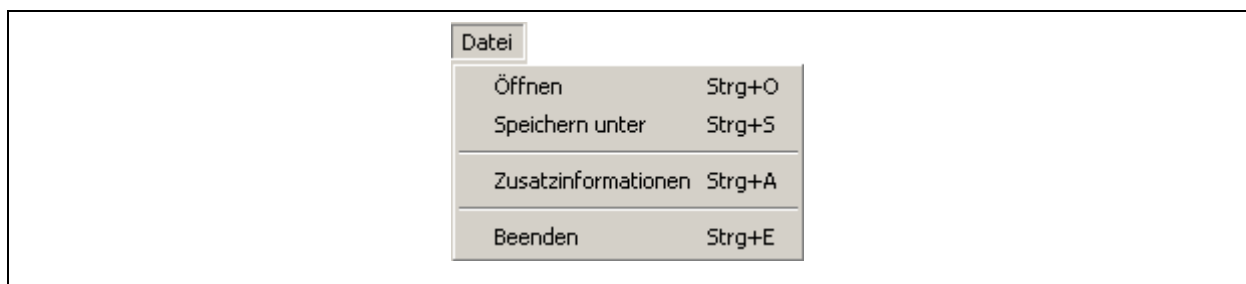

Abbildung 2-2: Menü Einstellungen

Modus

GSM-Modus

☒ Serial-/USB-Modus

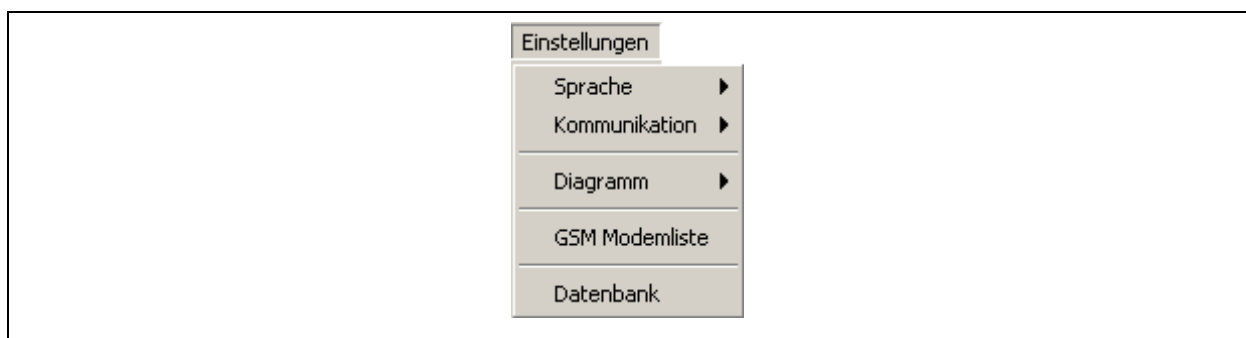
Ein weiterer Menüpunkt ist das Menü „Hilfe“. In diesem Menü haben Sie Zugriff auf Informationen zur Programmversion, Kontaktdaten und Hardwareinformationen der Ausleseplatine. Eine eingehendere Beschreibung zu den verfügbaren Informationen des Menüs erhalten Sie in Kapitel 3.4. Abbildung 2-4 zeigt Ihnen vorab das Menü nach dessen Aktivierung.

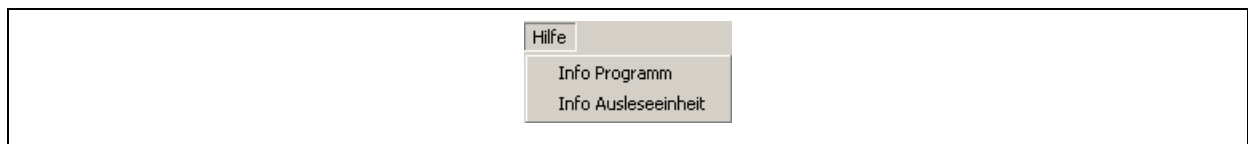

2.2 Menüleiste

- 10 -

2.3 Statusleiste

Die Statusleiste stellt Ihnen Informationen über den Verlauf von aufgerufenen Funktionen zur Verfügung. Hier sehen Sie zum einen eine textuelle Beschreibung der ausgeführten Aufgaben und zum anderen links daneben, anhand eines Fortschrittbalkens, die grafische Ansicht der Funktionsausführung.



Abbildung 2-6: Statusleiste

2.4 Bereiche

Es gibt im Programm Drulo Control zwei Bereiche mit unterschiedlichen Funktionen, welche Ihnen nachfolgend kurz vorgestellt werden. In den Bereichen „Drucklogger und Messungen“ sowie „Messkurve“ stehen Funktionen bereit, die dem Benutzer kontextabhängig zur Verfügung stehen.

2.4.1 Drucklogger und Messungen

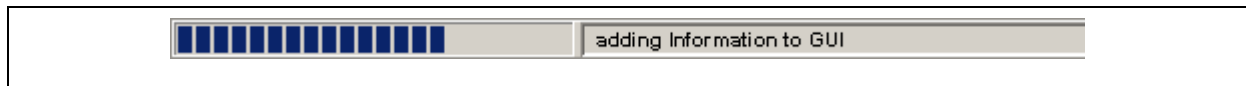
In diesem Bereich des Programms werden die in der Datenbank gespeicherten Messungen und die an der Ausleseplatine befindlichen Drucklogger, sowie die neuen Messungen angezeigt (Abbildung 2-7). Durch die Selektion einer Messung oder eines Druckloggers können Sie detailliertere Informationen zu diesen bekommen. Die Detailinformationen erscheinen nach der Selektion unterhalb des Bereichs „Drucklogger und Messungen“ und geben Ihnen abhängig vom gewählten Objekt Zusatzinformationen (Tabelle 2-1).

Ferner werden bei der Selektion eines Objekts, in diesem Bereich die kontextbezogenen Funktionen der Menüleiste (Kapitel 2.2) freigegeben. Bei der Wahl des Druckloggers werden die Schaltflächen (Abbildung 2-5) eins bis sechs freigegeben, bei der Wahl einer Messung die Schaltflächen sieben bis neun und elf bis fünfzehn, um dem Anwender erweiterte Funktionen zur Verfügung zu stellen. Genauere Informationen zu den einzelnen Funktionen erhalten Sie in Kapitel 3.5.

Messung	Drucklogger
Startzeit	Seriennummer
Endzeit	Messwerte
Messdauer	Messungen
Intervallzeit	Softwareversion
Messwerte	Drucksensor
Batteriespannung int. / ext.	Kalibrierung
Min. Luftdruck	Batteriespannung
Max. Luftdruck	
Absolut Max.	
Absolut Min.	
Absolut Differenz	
max Druck	
min Druck	
Differenzdruck	

Tabelle 2-1: Zusatzinformationen



Abbildung 2-7: Bereich Drucklogger und Messungen

2.4.2 Messkurve

Im Bereich „Messkurve“ werden die Werte der Drucklogger als Diagramm dargestellt. Die Anzeige erfolgt in einem Liniendiagramm. Auf der Y-Achse wird der Druck der einzelnen Messwerte abgetragen, auf der X-Achse die Zeit (Abbildung 2-8). Die Darstellung der Zeit auf der X-Achse erfolgt dabei in einer Messkurve mit den Einheiten Stunden, Minuten und Sekunden (HH:mm:ss). Sollten mehrere Messkurven überlagert werden, kann die Darstellung der Einheit Zeit jedoch auch in Monaten oder Jahren erfolgen abhängig davon, wie weit die Startzeiten der einzelnen Messungen auseinander liegen.

Weitere Funktionen, die dieser Bereich bereit stellt, sind über die in Abbildung 2-8 zu sehenden Schaltflächen erreichbar. Befinden Sie sich in der Ansicht einer einzelnen Messkurve ist es über die Schaltflächen „Aufteilen“ oder „Berechnen“ möglich, eine Messkurve in mehrere Messkurven aufzuteilen oder die Druckdifferenz zwischen dem maximalen und dem minimalen Druck einer Messung zu berechnen. Im Darstellungsmodus von mehreren Messkurven können zudem über die Schaltflächen „Überlagern“ oder „Markieren“ diffundierende Messkurven übereinander gelegt oder Datenbereiche für den Export nach Excel ausgewählt werden. Detailliertere Informationen zu den einzelnen Funktionen dieses Bereichs erhalten Sie in Kapitel 4.

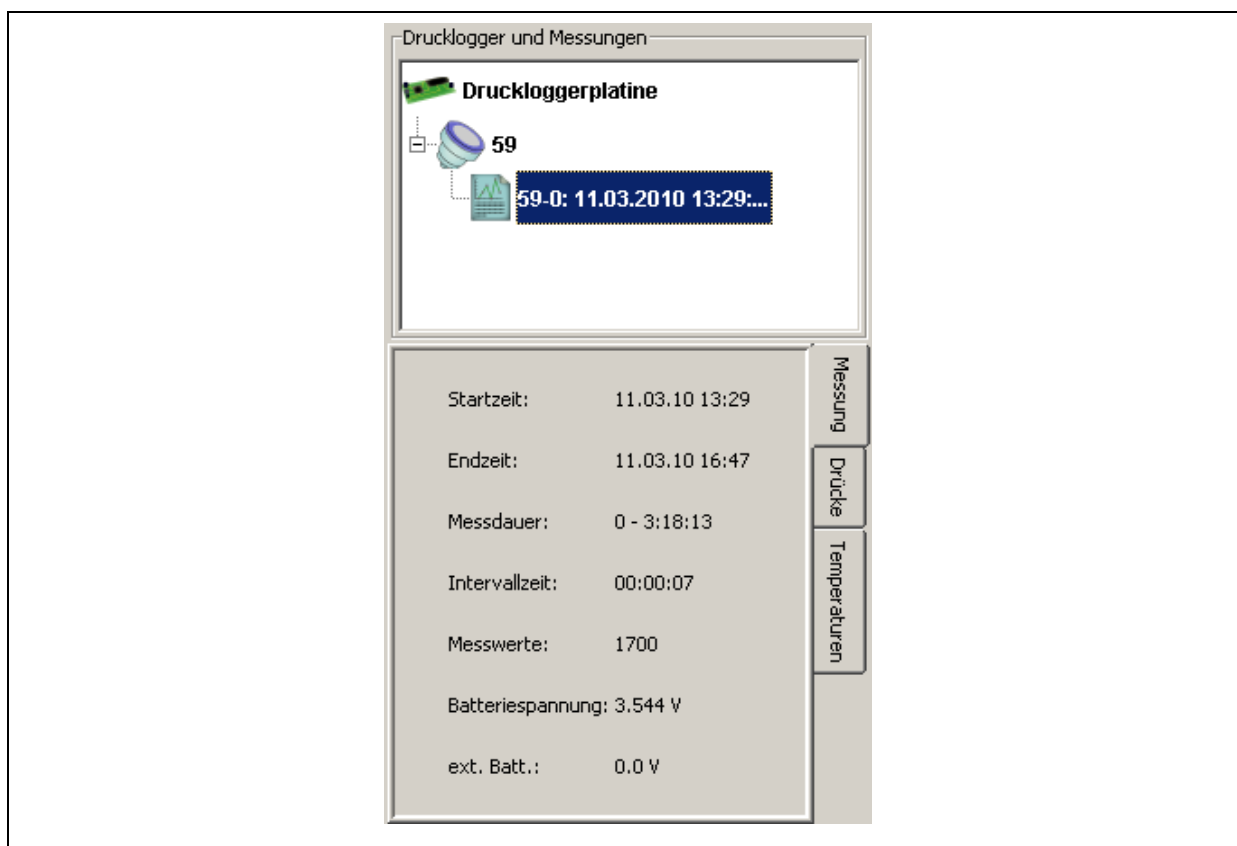

Abbildung 2-8: Bereich Messkurve

3 Menüfunktionalität

In Kapitel 3 werden die einzelnen Menüpunkte mit ihren jeweiligen Untermenüs detailliert erklärt. Als erstes werden in Kapitel 3.1 die Funktionen zum Menü „Datei“ erklärt. Nachfolgend behandelt Kapitel 3.2 das Menü „Einstellungen“ und Kapitel 3.3 das Menü „Modus“. Letztendlich beschreibt Kapitel 3.4 die Funktionen des Menüs „Hilfe“. Die unter den Menüs zu sehende Menüleiste und deren Funktionen werden schließlich in Kapitel 3.5 erläutert.

3.1 Menü Datei

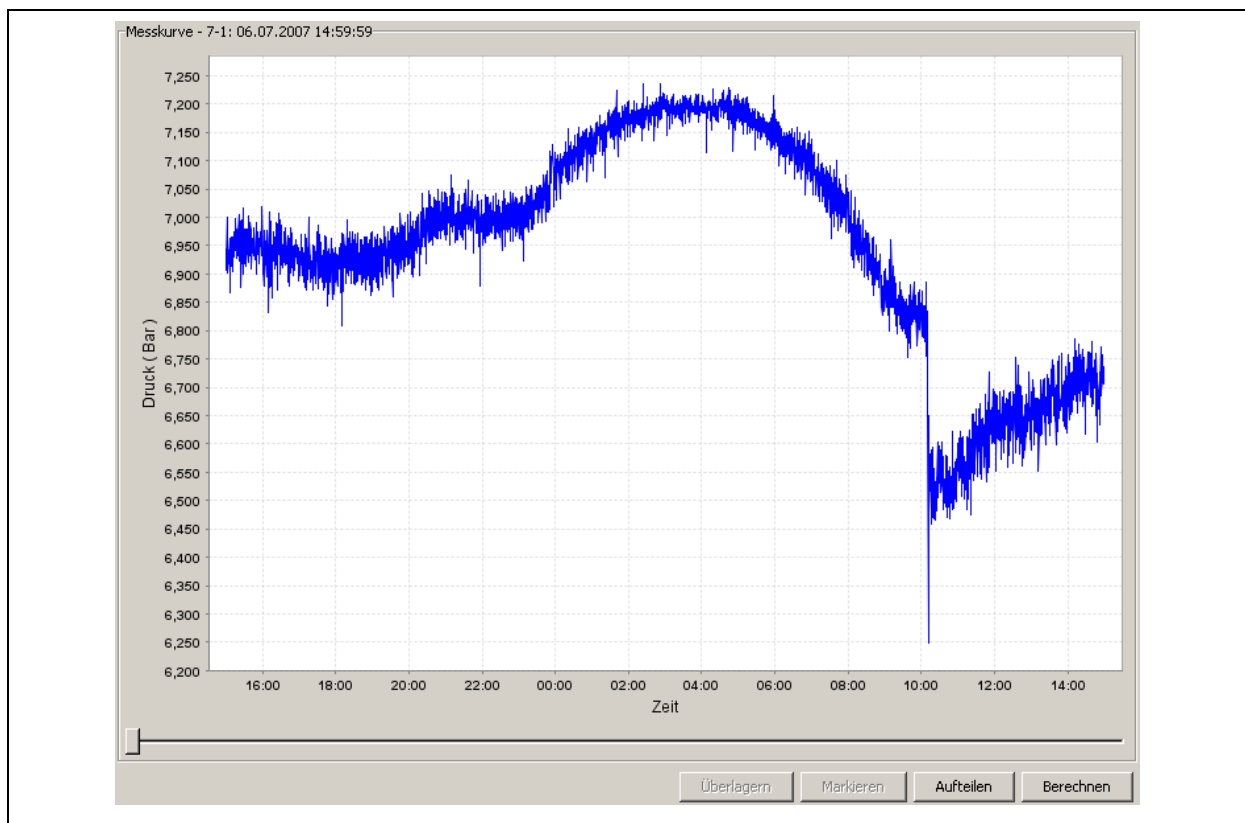
3.1.1 Datei Öffnen

Ab der Programmversion 1.0.1.5 ist es Ihnen möglich, Messungen in einer separaten Datei zu speichern, um einen eventuellen Austausch der Messungen mit einem anderen Drulo-Programm zu realisieren.

Zum Öffnen einer Datei, welche immer die Dateiendung „df1“ hat, wählen Sie im Menü „Datei“ den Menüpunkt „Öffnen“ oder die Tastenkombination „STRG“ + „O“. Es erscheint jetzt ein Dialog, in dem Sie die zu öffnende Datei auswählen können. Anschließend betätigen Sie den Knopf „Öffnen“, damit die Datei in das Programm geladen wird.

Bitte beachten Sie, dass durch die unterschiedlichen Programmversionen des Drulo-Programms nicht jede „df1“ Datei mit jeder Programmversion geöffnet werden kann. Die aktuellste Version des Programms, zum Beispiel die Version 1.0.3.20, kann immer die gespeicherten Dateien auch die der Vorgängerversionen (1.0.1.1 bis 1.0.2.17) öffnen, andersherum ist dies jedoch nicht der Fall.

Je nach Umfang der Messung kann das Laden der Datei ein paar Sekunden in Anspruch nehmen. Danach ist die Datei im Bereich „Drucklogger und Messungen“ (Kapitel 4.1) zu sehen. Nach dem Öffnen der Datei sind die Informationen der Messung in der Datenbank gespeichert und werden von jetzt an bei jedem Programmstart mit angezeigt. Sollte das von Ihnen nicht gewünscht werden, löschen Sie die Messung wie in Kapitel 3.5.11 beschrieben.

3.1.2 Datei Speichern

Damit Messungen geladen werden können, sind die schon erwähnten Messdateien mit dem Suffix „.dfl“ nötig. Über den Menüpunkt „Speichern unter“ oder der Tastenkombination „STRG“ + „S“ ist es Ihnen erlaubt, solche Dateien zu erstellen.

Hierzu markieren Sie die zu speichernde Messung wie es in Kapitel 4.1 beschrieben wird. Nach dem Markieren der Messung ist der Menüpunkt „Speichern unter“ im Menü „Datei“ verfügbar und kann mit dem Mauszeiger angeklickt werden. Nach dem Aufruf dieser Funktion erscheint ein Dialog, in dem Sie zum einen den Speicherpfad und zum anderen den Namen der Messung eingeben können. Haben Sie einen Dateinamen eingegeben und den entsprechenden Speicherpfad der Messung ausgewählt, können Sie anschließend den Knopf „Speichern“ drücken, damit die Messung in der neuen Datei gespeichert wird. Nach dem Speichern einer Messung ist diese immer noch im Bereich „Drucklogger und Messungen“ (Kapitel 4.1) verfügbar. Ist es jedoch gewollt, dass die soeben gespeicherte Messung nicht mehr in diesem Bereich erscheint, können Sie die Messung, wie in Kapitel 3.5.11 erläutert, explizit löschen.

3.1.3 Zusatzinformationen eingeben

Wie in Kapitel 4.2.3 beschrieben ist es Ihnen möglich, zusätzliche Informationen in der Datenbank für jede Messung zu hinterlegen. Dies geschah bisher über die in Kapitel 4.2.3 beschriebene Vorgehensweise. Ab der Programmversion 1.0.1.5 des Drulo-Programms ist ein zusätzlicher vereinfachter Zugang zu diesem Informationsfenster über den Menüpunkt „Zusatzinformationen“ des Menüs „Datei“ möglich. Lediglich die beschriebene Selektion der entsprechenden Messung muss noch wie in Kapitel 4.2.3 erläutert vollführt werden.

3.1.4 Programm Beenden

Wählen Sie aus dem Menü „Datei“ -> „Beenden“ oder die Tastenkombination „STRG“ + „E“ zum Beenden des Programms. Ein explizites Speichern der Messungen ist nicht notwendig, da dies vom Programm automatisch durchgeführt wird. Lediglich Messungen mit einem roten Ausrufezeichen werden nicht gespeichert, da bei diesen ein Fehler beim Auslesen vorlag.

3.2 Menü Einstellungen

3.2.1 Sprache

Im Menü „Einstellungen“ -> „Sprache“ ist es Ihnen möglich, sämtliche textuellen Darstellungen im Programm auf Ihre Landessprache hin anzupassen. Das Programm unterstützt bis zu 14 Sprachen, die in Abbildung 3-1 dargestellt sind. Nach der Installation des Programms stehen Ihnen Deutsch und Englisch sofort zur Verfügung. Diese zwei Sprachpakete sind im Programm fest integriert und können nicht geändert werden.



Abbildung 3-1: Menü Einstellungen -> Sprache

Resultierend daraus können Sie im Menü „Sprache“ nach der Installation lediglich die Spracheinstellungen Deutsch und Englisch wählen. Für die anderen 12 Sprachen muss zuerst eine so genannte Sprachdatei erzeugt werden. Um Ihnen diese Anpassung zu erleichtern, erstellt das Programm während der Installation eine Vorlage der Sprachdatei, welche Sie im Ordner „lang“ finden. Der Ordner „lang“ befindet sich im Installationsverzeichnis des Drulo Control Programms. Haben Sie zum Beispiel das Programm unter „C:\Programme“ installiert, so ist das Installationsverzeichnis des Programms unter „C:\Programme\Drulo“ zu finden und die Vorlage der Sprachdatei unter „C:\Programme\Drulo\lang“.

Wenn Sie den Ordner „lang“ öffnen, sehen Sie die Vorlage mit dem Namen „Sprache.properties“. Diese Datei kann mit den Programmen „Editor“ oder „Wordpad“ geöffnet und bearbeitet werden. Bevor Sie jedoch die Datei bearbeiten, müssen Sie eine Kopie der Datei „Sprache.properties“ im gleichen Ordner anlegen, da die Vorlage selbst nicht verändert werden darf, um Fehler im Programm zu vermeiden.

Verändern Sie also niemals die Vorlage, sondern immer nur die Kopie.

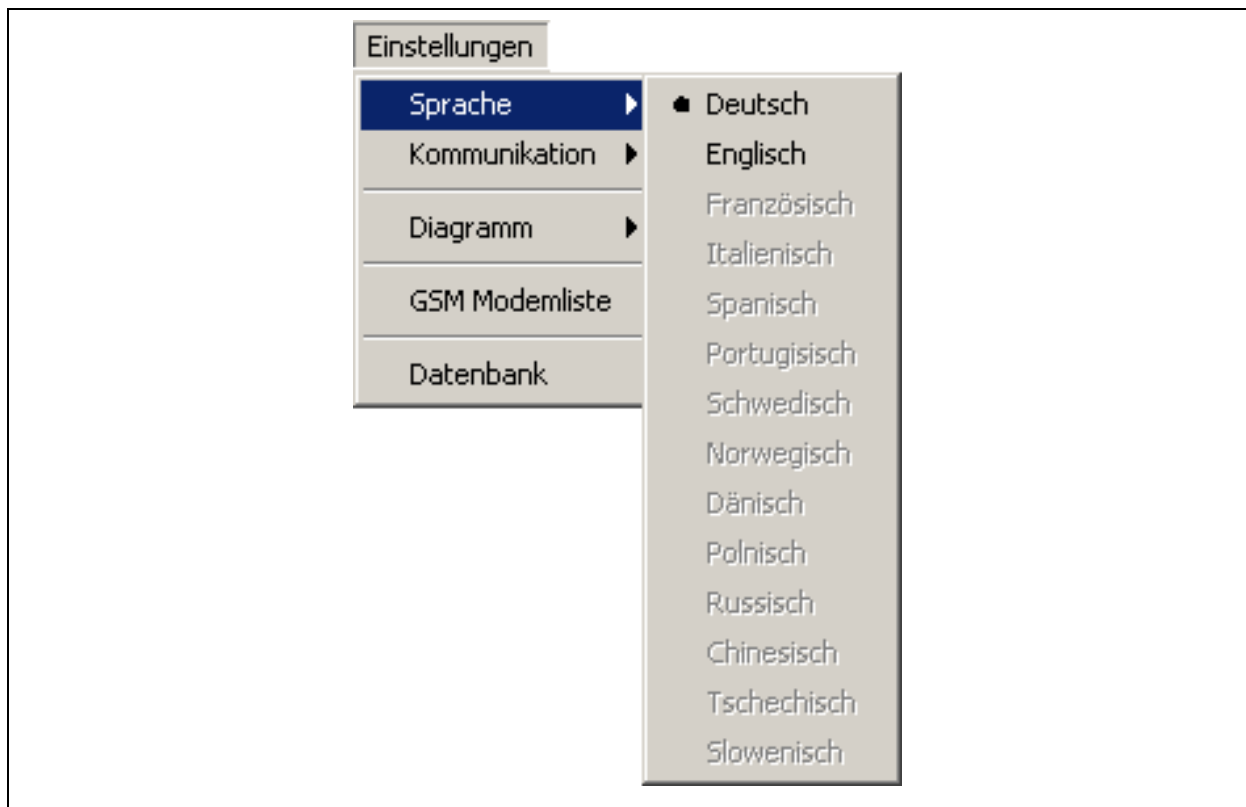
Eine Kopie der Datei erstellen Sie, indem Sie die Datei einmal mit der Maus anklicken (linke Maustaste) um diese zu markieren. Danach bewegen Sie den Mauszeiger über die markierte Datei und drücken die rechte Maustaste. Es öffnet sich jetzt ein so genanntes Popup-Menü. Wählen Sie in diesem die Option „Kopieren“ und drücken erneut die linke Maustaste. Letztendlich muss die Kopie der Datei in denselben Ordner eingefügt werden. Dazu gehen Sie in das Menü „Bearbeiten“ des Ordnerfensters und wählen dort den Befehl „Einfügen“. Es sollte nun eine weitere Sprachdatei mit dem Namen „Kopie von Sprache.properties“ im Ordner „lang“ vorhanden sein. Diese Kopie kann jetzt auf Ihre Sprache hin angepasst werden.

Ist die Anpassung an die benötigte Sprache beendet, muss der Name der Sprachdatei für das Programm noch angepasst werden, damit dieses die Datei richtig erkennt und lädt. Benennen Sie also die Kopie Ihrer Sprachdatei („Kopie von Sprache.properties“) entsprechend der folgenden Konvention um:

- Französisch -> „Sprache_fr_FR.properties“
- Spanisch -> „Sprache_es_ES.properties“
- Italienisch -> „Sprache_it_IT.properties“
- Dänisch -> „Sprache_da_DK.properties“
- Norwegisch -> „Sprache_no_NO.properties“
- Schwedisch -> „Sprache_sv_SE.properties“
- Portugiesisch -> „Sprache_pt_PT.properties“
- Polnisch->„Sprache_pl_PL.properties“
- Russisch->„Sprache_ru_RU.properties“
- Chinesisch->„Sprache_zh_CN.properties“
- Tschechisch->„Sprache_cs_CZ.properties“
- Slowenisch->„Sprache_sl_SI.properties“

3.2.2 Kommunikation

In der Version 1.0.3.2 wurde das Menü „Kommunikation“ erweitert und enthält jetzt zusätzlich die Konfigurationsparameter für die GSM-Kommunikation. Im Gegensatz zum Menüpunkt „GSM-Modems“, welcher in Kapitel 3.2.4 eingehender beschrieben ist, werden über diese Menüpunkte Hardwarekomponenten, die direkt an den Computer angeschlossen sind, konfiguriert. Zum einen sind dies die Ausleseeinheit, über die der Drucklogger direkt ausgelesen wird, und zum anderen ein Modem, über das die Verbindung zu einem Drucklogger hergestellt werden kann.



Abbildung 3-2: Menü Einstellungen -> Kommunikation

Bevor Sie Daten aus dem Drucklogger über die Ausleseeinheit in das Drulo Programm einlesen können, müssen Sie zuerst die Parameter für die Schnittstelle konfigurieren. Die Ausleseeinheit wird über USB an den Computer angeschlossen und erzeugt im Betriebssystem eine virtuelle serielle Schnittstelle, die als „Comm-Port“ bezeichnet wird. Wenn Sie den Menüpunkt „Einstellungen“ -> „Kommunikation“ -> „Ausleseeinheit“ anklicken erscheint der in Abbildung 3-3 zu sehende Dialog, bei dem der „Comm-Port“ im ersten Feld ausgewählt werden kann. Alle auf den Comm-Port folgenden Parametereinstellungen in Abbildung 3-3 stellen die Standardwerte dar und sollten so eingestellt werden. Durch Betätigen der Schaltfläche „Speichern“ können die Einstellungen gespeichert werden. Anschließend kann der Drucklogger wie in Kapitel 3.5.1 beschrieben, ausgelesen werden.

Sollte nach dem Einstecken der Ausleseeinheit und dem darauf folgenden Start des Drulo Programms kein Comm-Port in diesem Dialog auswählbar sein, muss der Treiber für die Hardware erst noch installiert werden. In diesem Fall beenden Sie bitte das Drulo Programm und installieren den USB-Treiber von der Installations-CD. Eine weitere Möglichkeit, dass kein Comm-Port im Dialog angezeigt wird, ist eine Veränderung der Java-Umgebung, sei es durch Updates oder durch Neuinstallation. Auch in diesem Fall schließen Sie bitte zuerst das Drulo Programm und führen den „ComFixPatch“ von der Installations-CD aus.

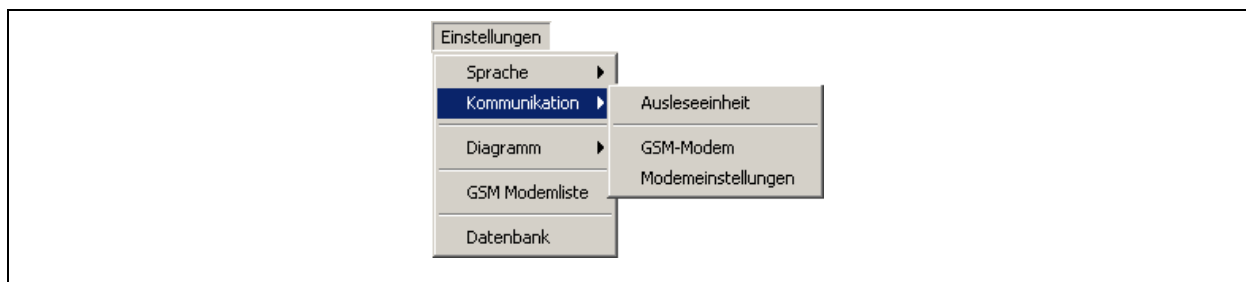

Abbildung 3-3: Dialog Schnittstelleneinstellungen

Für die Kommunikation mit einem Drucklogger, der über ein GSM-Modem ausgelesen wird, benötigt das Programm ebenso ein Modem, damit eine Verbindung zwischen Programm und GSM-Modem des Druckloggers erfolgen kann. Eine Verbindung zu solch einem GSM-Modem kann entweder über ein Kabelmodem oder ebenfalls über ein GSM-Modem erfolgen. Genau wie bei der Ausleseseinheit müssen auch für das an den Computer angeschlossene Modem die Schnittstellenparameter konfiguriert werden. Dies ermöglicht Ihnen der Menüpunkt „Einstellungen“ -> „Kommunikation“ -> „GSM-Modem“. Nach dem Anklicken des Menüpunkts erscheint der in Abbildung 3-3 zu sehende Dialog, der dem der Ausleseseinheit gleicht. Der einzige Unterschied zwischen beiden Dialogen ist die Parametrisierung der Schnittstelleneinstellungen.

Der Comm-Port ist auch hier abhängig vom Betriebssystem und wird durch dasselbige benannt, er ist aber auf jeden Fall verschieden zu dem der Ausleseseinheit. Sollten Sie direkt bei F.A.S.T. ein Modem für die Kommunikation gekauft haben, können Sie nachfolgende Parameter für die Konfiguration dieser Schnittstelle verwenden und als Standardwerte ansehen:

- **Baud:** 9600
- **Datenbits:** 8
- **Stopbits:** 1
- **Parität:** none
- **Flusssteuerung:** none

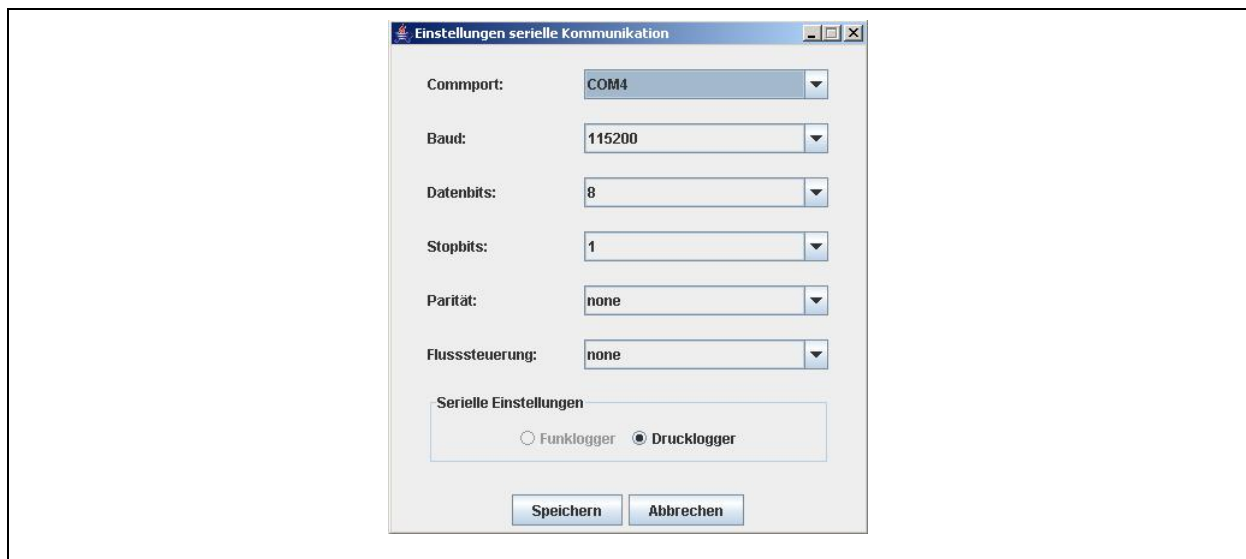

Abbildung 3-4: Dialog Modemeinstellungen

Unter dem Menüpunkt „Einstellungen“ -> „Kommunikation“ -> „Modemeinstellungen“ gelangen Sie in den in Abbildung 3-4 gezeigten Dialog. Dieser Dialog enthält die Initialisierungsparameter, welche während des Verbindungsaufbaus an das am Computer angeschlossene Modem gesendet werden. Sollten Sie ein Modem über die F.A.S.T. GmbH bezogen haben, so können Sie über die Schaltflächen „GSM“ und „KABEL“ die Standardparameter der Modems aufrufen. Die Bezeichnungen der beiden Schaltflächen spiegelt dabei die Art des angeschlossenen Modems wider. Ferner können Sie über diesen Dialog dem Modem, sollten Sie es an einer Telefonanlage betreiben, das Vorwahlzeichen für die Amtsleitung mitteilen. Sprich ist es notwendig, dass an Ihrer Telefonanlage zum Beispiel eine 8 gewählt werden muss, um eine Amtsleitung zu bekommen, so geben Sie im Eingabefeld vor dem Kontrollkästchen „Null vorwählen“ eine 8 ein. Anschließend klicken Sie in die Kontrollkästchen, so dass diese mit einem Haken markiert ist. Ab jetzt wird beim nächsten Wahlvorgang eine acht vor jeder Telefonnummer gewählt, um die Amtsleitung zu erhalten. Alle durchgeführten Änderungen in diesem Dialog können mit der Schaltfläche „Speichern“ übernommen oder mit drücken der Schaltfläche „Abbrechen“ verworfen werden.

3.2.3 Diagramm

Unter diesem Menüpunkt finden Sie Funktionen, welche Auswirkungen auf die Darstellung des Diagramms haben. Unter dem Menüpunkt „Einstellungen“ -> „Diagramm“ -> „Markierungspunkte“ schalten Sie die Darstellung der Messpunkte an oder aus. Sprich, es werden die einzelnen Messpunkte entweder mit kleinen gefüllten Kreisen dargestellt oder, wenn Sie die Option „Aus“ gewählt haben, keine Kreise sondern nur Verbindungslinien zwischen den einzelnen Messwerten dargestellt. Der zweite Menüpunkt „Einstellungen“ -> „Diagramm“ -> „Schwellwertgrenzen“ schaltet bei der Selektion von ereigniskontrollierten Messungen die Darstellung der Schwellwertgrenzen aus. Sprich, die als Strichpunktlinie dargestellten Grenzen werden nicht mehr im Diagramm angezeigt, wenn der Menüpunkt „Aus“ gewählt wurde.

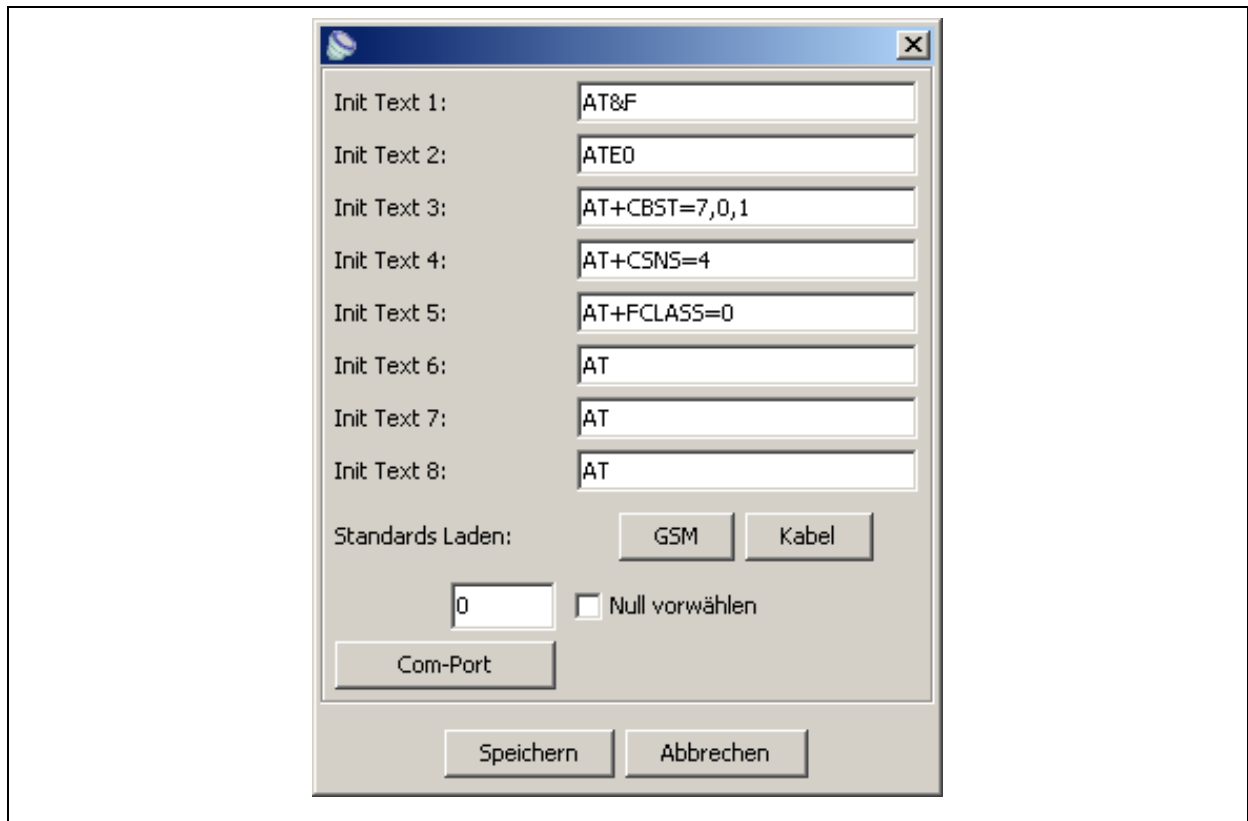

Abbildung 3-5: Menü Einstellungen -> Diagramm

3.2.4 GSM Modemliste

Eine grundlegende Darstellung des Informationsflusses zwischen dem Programm und dem Drucklogger ist in Abbildung 3-6 dargestellt. Wie Sie in dieser Darstellung sehen können, sind am GSM-Auslesevorgang des Druckloggers zwei Modems beteiligt. Eines das direkt mit dem Computer verbunden ist und ein anderes das direkt mit dem Drucklogger verbunden ist. Das mit dem Computer über ein Kabel verbundene Modem, welches in Abbildung 3-6 „Kabelmodem“ benannt wird, kann über die in Kapitel 3.2.2 Menüs eingestellt werden. Dieses Modem ist gegenüber dem „GSM-Modem“ völlig autark was die Einstellungen im Programm betreffen. Die Einstellungen für das „GSM-Modem“, welche es dem Drucklogger ermöglicht eine Verbindung über das GSM-Netz herzustellen, werden über den in Abbildung 3-7 gezeigten Dialog konfiguriert, welcher in den nachfolgenden Abschnitten näher erläutert wird.

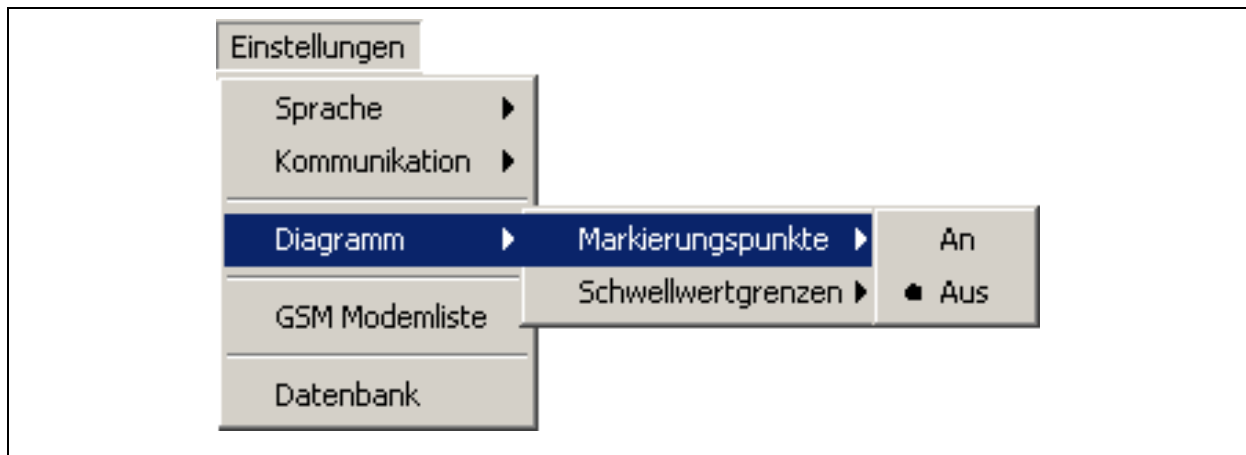

Abbildung 3-6: GSM-Verbindungsschema

Im Dialog „Onlinezeiten GSM-Modems“ werden die mit den Druckloggern verbundenen GSM-Modems eingestellt. Hierzu stellt das Fenster im Wesentlichen drei Bereiche bereit. Der erste Bereich ist die Menüleiste, welche Funktionen bereit stellt, mit denen Informationen wie „SIM-ID“, „Uhrzeit“, „Batteriespannung“ und „Fehlerspeicher“ aus dem GSM-Modem ausgelesen werden können. Der zweite Bereich ist im linken Bereich des Fensters unter der Menüleiste zu sehen (Abbildung 3-7) und stellt die in der Datenbank gespeicherten Verbindungsparameter der GSM-Modems dar. Rechts daneben ist der Dritte und letzte Bereich des Fensters. In ihm werden zum einen die Onlinezeiten der Modems konfiguriert und gespeichert und zum anderen können hier die Parameter der SMS-Statusmeldungen verändert werden.

Zum Programmieren oder Verändern der Onlinezeiten ist es nötig, dass das Modem über das zum Lieferumfang gehörende USB-Verbindungskabel mit dem Computer verbunden ist. Hierzu muss die Verbindung zwischen Modem und Programm noch wie in Kapitel 3.2.2 beschrieben als „Ausleseeinheit“ konfiguriert werden. Damit dies gelingt ist es erforderlich, dass bevor Sie das Modem über das USB-Kabel mit dem Computer verbinden, den Taster am Modem drücken. Wurde der Taster gedrückt beginnt die grüne LED des Modems zu blinken und signalisiert, dass das Modem kommunikationsbereit ist. Jetzt können Sie das Modem mit dem Computer verbinden und die Schnittstelle zwischen Programm und Modem konfigurieren. Darauf folgend können Sie dann den Dialog „Onlinezeiten GSM-Modems“ aufrufen.

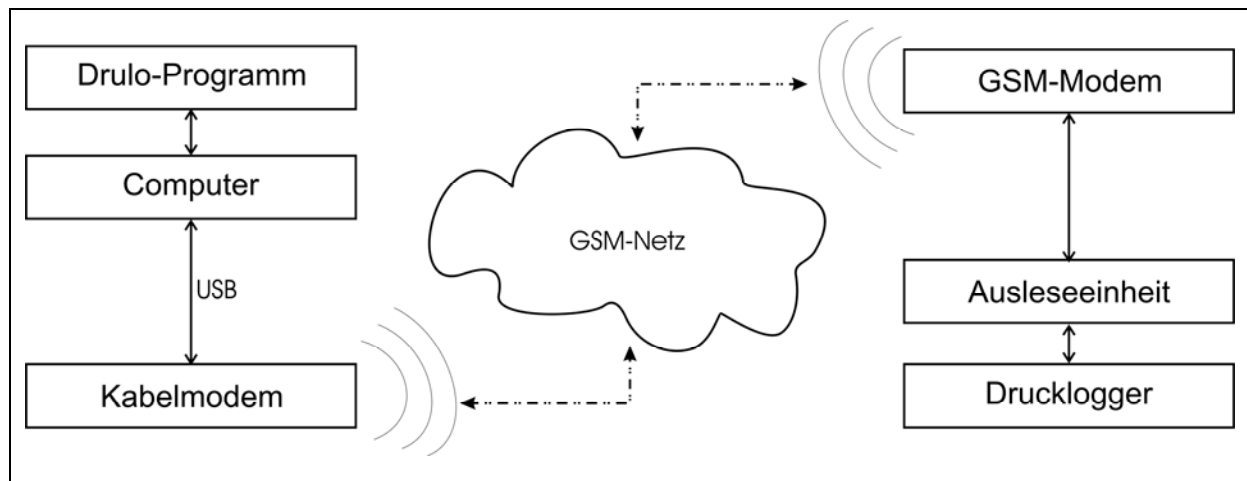

Abbildung 3-7: Dialog Onlinezeiten

Menüleiste

In der Menüleiste finden Sie wie schon erwähnt und in Abbildung 3-7 gezeigt vier Funktionen. Mit der ersten –in Gelb gehaltenen– Schaltfläche ist es Ihnen möglich, die SIM-ID des Modems auszulesen. Wurden die Informationen aus dem Modem gelesen und es befindet sich ein Datensatz mit der gerade ausgelesenen SIM-ID in der Datenbank, so wird der entsprechende Datensatz in der Tabelle markiert und die Onlinezeiten des Modems –so fern diese schon konfiguriert wurden– angezeigt. Ist noch kein Datensatz mit SIM-ID in der Tabelle so wird der in Abbildung 3-8 zu sehende Dialog angezeigt.

Im Dialog „Modemnummer“ (Abbildung 3-8) ist es Ihnen möglich die Handynummer des Modems einzutragen, sowie einen kurzen Infotext über den Standort des Modems zu hinterlegen. Mit dem Setzen eines Hakens in dem Kontrollkästchen „JA / NEIN“ ist es Ihnen möglich, das Verbinden mit dem Drucklogger (siehe Kapitel 3.5.1) zu erzwingen. Setzen Sie diesen Haken nicht, wird der Drucklogger vom Programm nur ausgelesen, wenn die Verbindungszeiten des Druckloggermodems mit der des Computers übereinstimmen. Durch Betätigen der Schaltfläche „Übernehmen“ werden die Eingaben in der Datenbank gespeichert. Eine Nichtspeicherung und das Verwerfen der Daten erfolgt durch anklicken der Schaltfläche „Schließen“.

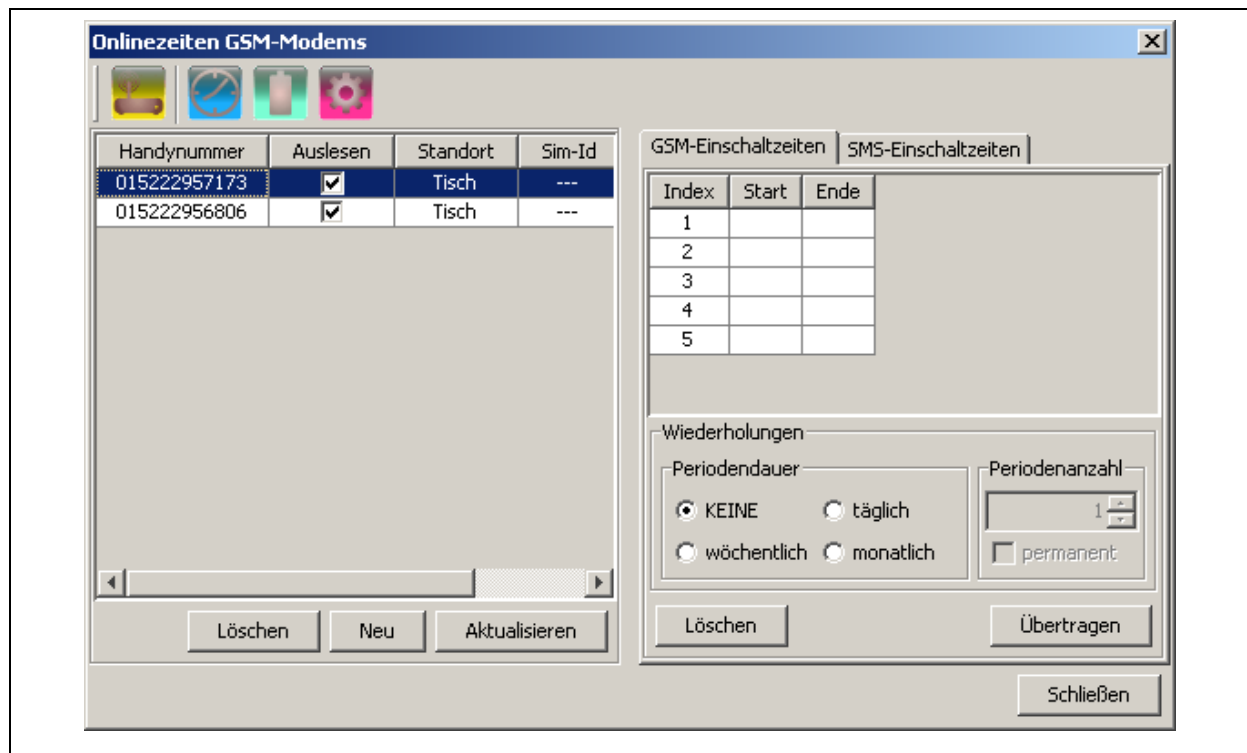

Abbildung 3-8: Dialog Handynummer

Die zweite bläulich hinterlegte Schaltfläche ermöglicht das Verändern der Modemuhrzeit. Nach dem Betätigen der Schaltfläche liest das Programm die aktuell gesetzte Uhrzeit des Modems aus und zeigt diese in einem Dialog an. In diesem Dialog können Sie dann die Uhrzeit verändern und durch anklicken der Schaltfläche „Speichern“ diese wieder in das Modem zurück schreiben.

Den Batteriestatus des Modems können Sie über die dritte in Türkis gehaltene Schaltfläche abfragen. Nach dem Betätigen der Schaltfläche zeigt Ihnen das Programm einen Dialog dem Sie entnehmen können, über welche Spannungen die interne und externe Batterie verfügen.

Das letzte Icon in der Menüleiste ermöglicht es, den Fehlerspeicher des Modems auszulesen. Im Fehlerspeicher werden alle relevanten Informationen eines Verbindungsaufbaus gespeichert. Ferner werden grundlegende Ereignisse bezüglich der Spannungsversorgung auch mit in den Fehlerspeicher geschrieben.

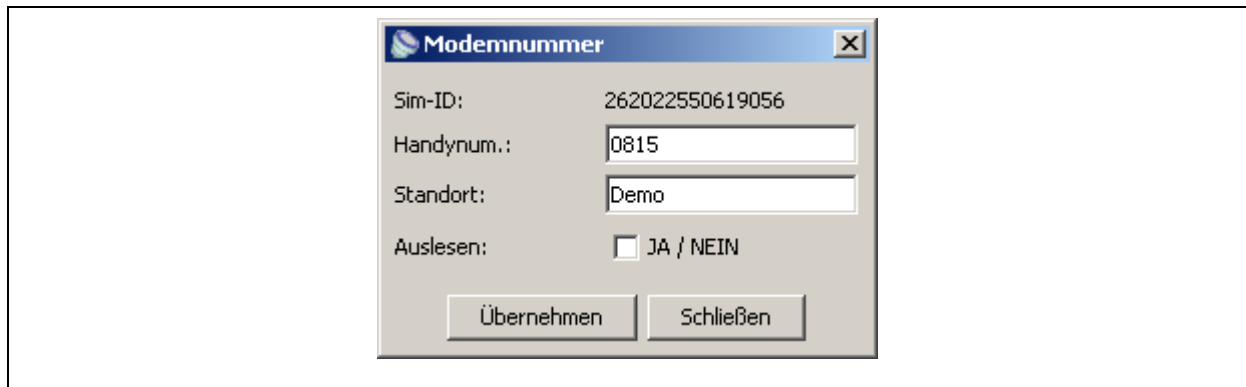
Linker Bereich

Wie schon erläutert, werden im linken Bereich des Fensters (Abbildung 3-7) die zur Verfügung stehenden Modems aufgelistet. Zur Verfügung stehend meint in diesem Kontext betrachtet, dass nach Eingabe der Telefonnummer, im Dialog „Handynummer“ (Abbildung 3-8), und der Konfiguration der Verbindungszeiten die Modems vom Programm abgefragt werden können. In der Tabelle des Bereichs werden alle Informationen des in Abbildung 3-8 zu sehenden Dialogs ebenfalls gezeigt. Über die Schaltfläche „Löschen“ können Sie einen Datensatz aus der Tabelle entfernen, sprich die Modemeinstellungen aus dem Programm entfernen. Mit der Schaltfläche „Neu“ legen Sie manuell einen neuen Datensatz in der Tabelle an. Nach dem Drücken dieser Schaltfläche versucht das Programm ein angeschlossenes Modem auszulesen. Genauer gesagt, versucht das Programm nach dem Drücken dieser

Schaltfläche die SIM-ID des Modems zu erfahren. Ist kein Modem verfügbar, öffnet sich der Dialog „Handynummern“ ohne dass automatisch eine SIM-ID eingetragen wird. Jetzt können Sie in diesem Fenster noch die fehlenden Informationen ergänzen und durch Betätigen der Schaltfläche „Speichern“ die Daten in die Tabelle übernehmen. Über die Schaltfläche „Aktualisieren“ kann ein in der Tabelle markierter Datensatz mit Daten aus einem Modem aktualisiert werden. Hierzu schließen Sie das Modem an den Computer an, so dass der Drucklogger am Modem wie in Kapitel 3.5.1 beschrieben ausgelesen werden kann. Ist dies der Fall, so können Sie nach dem Öffnen des Dialogs und dem anschließenden Selektieren eines Datensatzes in der Tabelle die Schaltfläche „Aktualisieren“ betätigen. Beim Aktualisierungsvorgang werden sowohl die so genannten Onlinezeiten (Verbindungszeiten) als auch die SMS-Einstellungen in der Datenbank aktualisiert.

Rechter Bereich

Der rechte Bereich dieses Fensters untergliedert sich zum einen in die „GSM-Einschaltzeiten“ und zum anderen in die „SMS-Einschaltzeiten“. Da das GSM-Modem zurzeit nur über eine rudimentäre SMS-Nachrichten Unterstützung verfügt, wird auf diesen Bereich des Programms in dieser Bedienungsanleitung nicht näher eingegangen.

Der „GSM-Einschaltzeiten“ Bereich ermöglicht es Ihnen, bis zu fünf Zeitfenster in das Modem zu programmieren. Die Zeitfenster zeichnen sich durch ein Startdatum und Zeit sowie einem Enddatum und Zeit aus. Durch einen Doppelklick in eine Zeile der Tabelle öffnet sich der in Abbildung 3-9 zu sehende Dialog. Über ihn können Sie die Start- und Stoppzeiten eines Zeitfensters festlegen. Bitte beachten Sie, dass sich die Zeitfenster nicht überschneiden dürfen. Sollte es zu einer Überschneidung von zum Beispiel zwei Zeitfenstern kommen, werden beide Zeitfenster nicht in das Modem übertragen.

	Datum	Stunde	Minute	Sekunde
Starzeit:	23.03.10	16	33	0
Endzeit:	23.03.10	17	33	0

PC-Zeit Speicher Schließen

Abbildung 3-9: Dialog Zeitfensterprogrammierung

Wenn Sie die Schaltfläche „PC-Zeit“ drücken, werden die Felder mit der aktuellen Uhrzeit des Computers gefüllt. Das Speichern der eingestellten Werte kann über die Schaltfläche „Speichern“ erfolgen oder über die Schaltfläche „Schließen“ verworfen werden. Die Werte der einzelnen Felder können entweder durch direkte Eingabe der Werte oder durch drücken der Pfeiltasten, rechts neben den Feldern, verändert werden.

Unter der Tabelle in Abbildung 3-7 sehen Sie das Segment „Wiederholungen“. In diesem Bereich kann die Ausführung der Verbindungszeiten beeinflusst werden. Sprich, hier wird es Ihnen ermöglicht, die eingegebenen Verbindungszeiten in festgelegten Intervallen wiederholen zu lassen. Ist das Optionsfeld „KEINE“ (Abbildung 3-7) ausgewählt, werden die Messungen nur zu den eingegebenen Zeiten ausgeführt. Wurde hingegen das Optionsfeld „täglich“ gewählt, erfolgt eine Wiederholung der Messungen am darauf folgenden Tag. Über das Eingabefeld „Periodenanzahl“ können Sie Einfluss auf die Häufigkeit der Wiederholungen nehmen. Von einer Wiederholung bis, wenn das Kontrollkästchen „permanent“ markiert wurde, zu einer ewigen Wiederholung im entsprechend ausgewählten Intervall.

Bitte beachten Sie, dass die Einstellungen zuerst nur in der Datenbank gespeichert werden und nicht sofort im Modem. Damit die Einstellungen im Modem gespeichert werden müssen Sie diese explizit übertragen. Dies bewerkstelligen Sie, indem Sie die Schaltfläche „Übertragen“ betätigen. Nach dem Übertragen zeigt Ihnen das Programm eine Information, wie viele Messungen im Modem gespeichert wurden. Sollte die Anzahl der gespeicherten Messungen von denen in der Tabelle abweichen, so liegt eine Überschneidung von Verbindungszeiten vor. Diese sollten Sie beheben und die Onlinezeiten erneut zum Modem übertragen, da das Modem nur zu den Verbindungszeiten online ist die gespeichert wurden.

3.2.5 Datenbank

Starten Sie den Assistenten unter „Einstellungen“ -> „Datenbank“ (Abbildung 3-10). Das Hauptfenster des Assistenten öffnet sich.



Abbildung 3-10: Menü Einstellungen -> Datenbank

Datenbank-Initialisierung

Klicken Sie auf die Schaltfläche „Benutzer“, um den Benutzernamen und das Kennwort für den Datenbankzugriff einzugeben. (Abbildung 3-11)

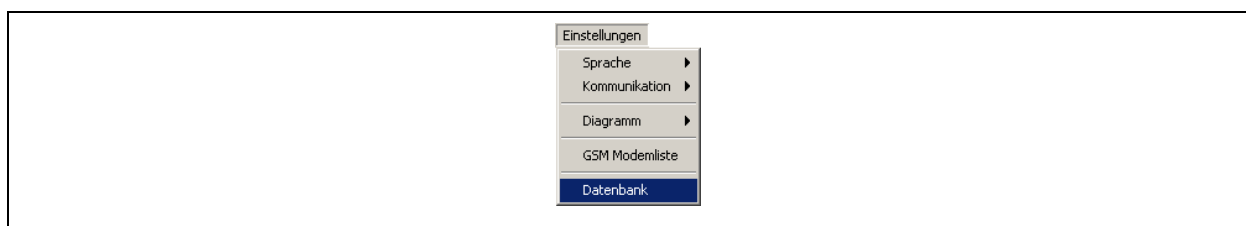

Abbildung 3-11: Datenbankassistent

Um die Datenbank zu initialisieren, klicken Sie auf die Schaltfläche „Übernehmen“ und anschließend auf die Schaltfläche „Initialisierung“, um die Erstellung der Tabellen zu starten (Abbildung 3-11). Wenn Sie die Datenbank-Initialisierung nicht durchführen möchten, klicken Sie auf die Schaltfläche „Abbrechen“ und anschließend auf die Schaltfläche „Schließen“.

Achtung: Führen Sie die Initialisierung nur nach der Erstinstallation aus, da bei diesem Vorgang die bestehende Datenbank neu erstellt wird und alle vorhandenen Werte verloren gehen. Findet hingegen eine Aktualisierung der Datenbank statt, bleiben die Daten in der Datenbank erhalten.

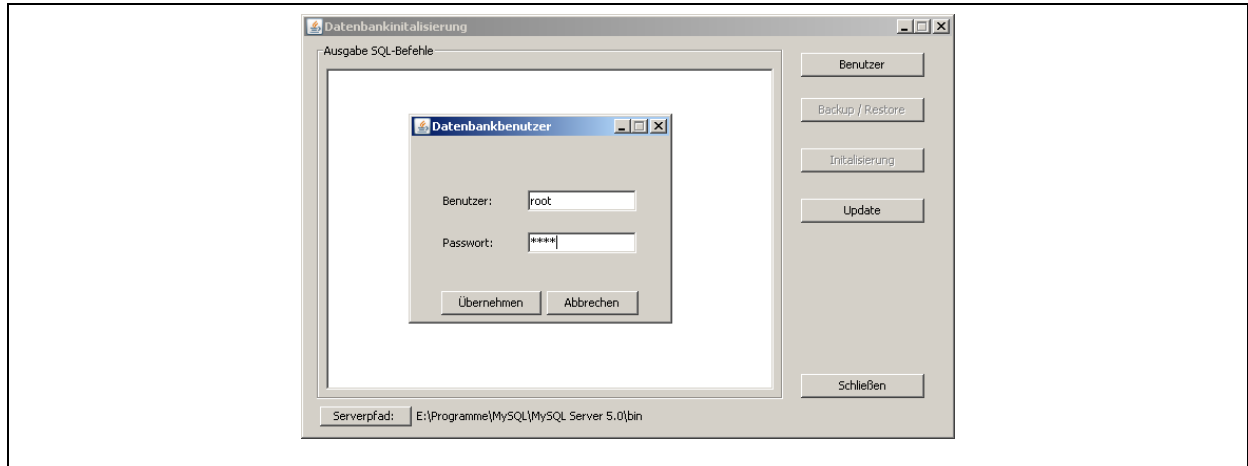

Abbildung 3-12: Datenbankmeldung

Sollte die Datenbank schon bestehen, bestätigen Sie die Meldung mit „OK“, damit der Assistent fortgeführt werden kann. Dabei gehen jedoch alle in der Datenbank gespeicherten Daten verloren. Möchten Sie die Datenbank-Initialisierung hingegen an dieser Stelle abbrechen, drücken Sie die Schaltfläche „Abbrechen“.

Datenbank-Aktualisierung

In manchen Fällen ist es notwendig, dass die Datenbank nach einer Programmaktualisierung ebenfalls aktualisiert werden muss. Für diesen Fall stellt der Datenbankassistent die Funktionalität der Datenbank-Aktualisierung bereit. Wurde bei einer Programmaktualisierung darauf hingewiesen, dass ferner die Datenbank zu aktualisieren ist, müssen Sie die Datenbank-Aktualisierung über die in Abbildung 3-11 zu sehende Schaltfläche „Update“ starten. Für die Durchführung einer Datenbank-Aktualisierung ist es nicht notwendig, dass Sie den Benutzernamen und das Passwort für die Datenbank eingeben. Ferner gehen bei einer Aktualisierung der Datenbank keine Daten verloren.

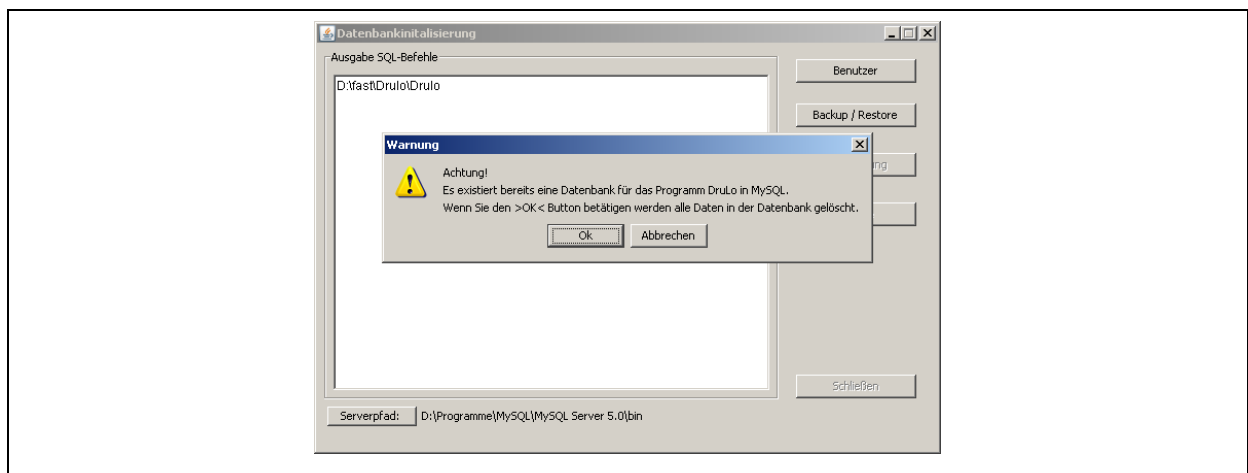
Mögliche Fehler während der Ausführung

Der Assistent findet den richtigen Pfad nicht. Überprüfen Sie, ob der angegebene Pfad existiert (Abbildung 3-13). Sollte dies nicht der Fall sein, installieren Sie das Drulo Control Programm neu oder wenden sich an die F.A.S.T. GmbH.



Abbildung 3-13: Datenbankfehler 1

Es war dem Assistenten nicht möglich, eine Verbindung zur Datenbank aufzubauen. Ursachen hierfür sind vermutlich eine falsche Kennworteingabe, der Dienst „MySQL“ wurde beendet, nicht richtig gestartet oder die Datenbankeinrichtung wird durch eine Firewall blockiert (Abbildung 3-14).

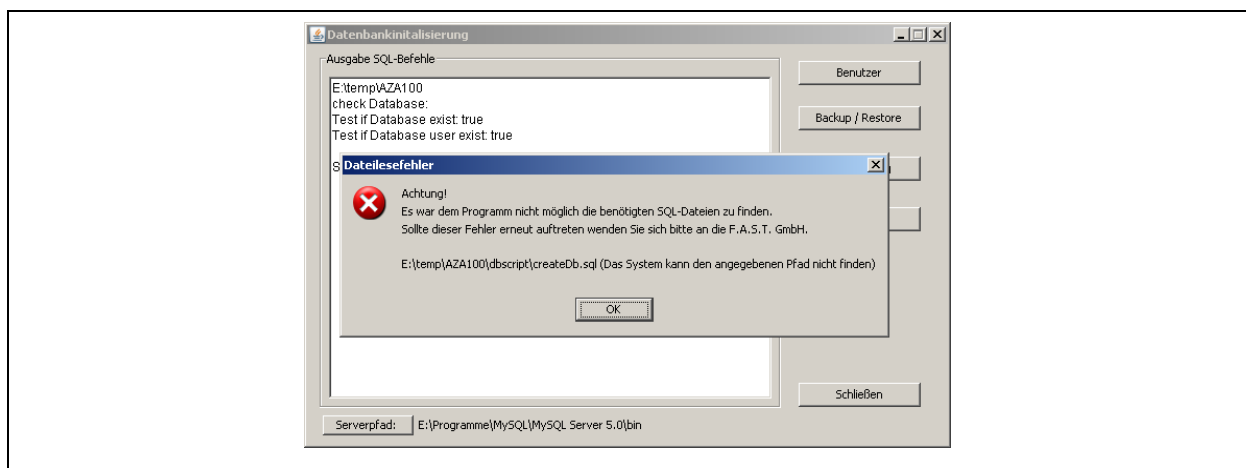

Abbildung 3-14: Datenbankfehler 2

Prüfen Sie, ob Sie das richtige Kennwort eingegeben haben und ob der Dienst „MySQL“ gestartet wurde. Falls Sie eine Firewall installiert haben, deaktivieren Sie diese während des Updates.

3.2.6 Sicherungsassistent

Mit dem Sicherungs- und Wiederherstellungsassistent haben Sie die Möglichkeit, Sicherungskopien der Datenbank anzulegen sowie bereits erstellte Sicherungen wiederherzustellen. Eine Sicherung beinhalten die Konfigurationsdatei sowie alle Messungen, die sich zum Zeitpunkt der Sicherung in der Datenbank befinden. Bitte beachten Sie, dass bei einer Wiederherstellung Messungen verloren gehen können, da der Inhalt der Datenbank sowie die Konfigurationsdatei mit den Daten zum Zeitpunkt der Sicherung überschrieben werden. Es wird daher empfohlen, in regelmäßigen Abständen ein Backup durchzuführen, um immer einen fast aktuellen Datenbestand zu gewährleisten.

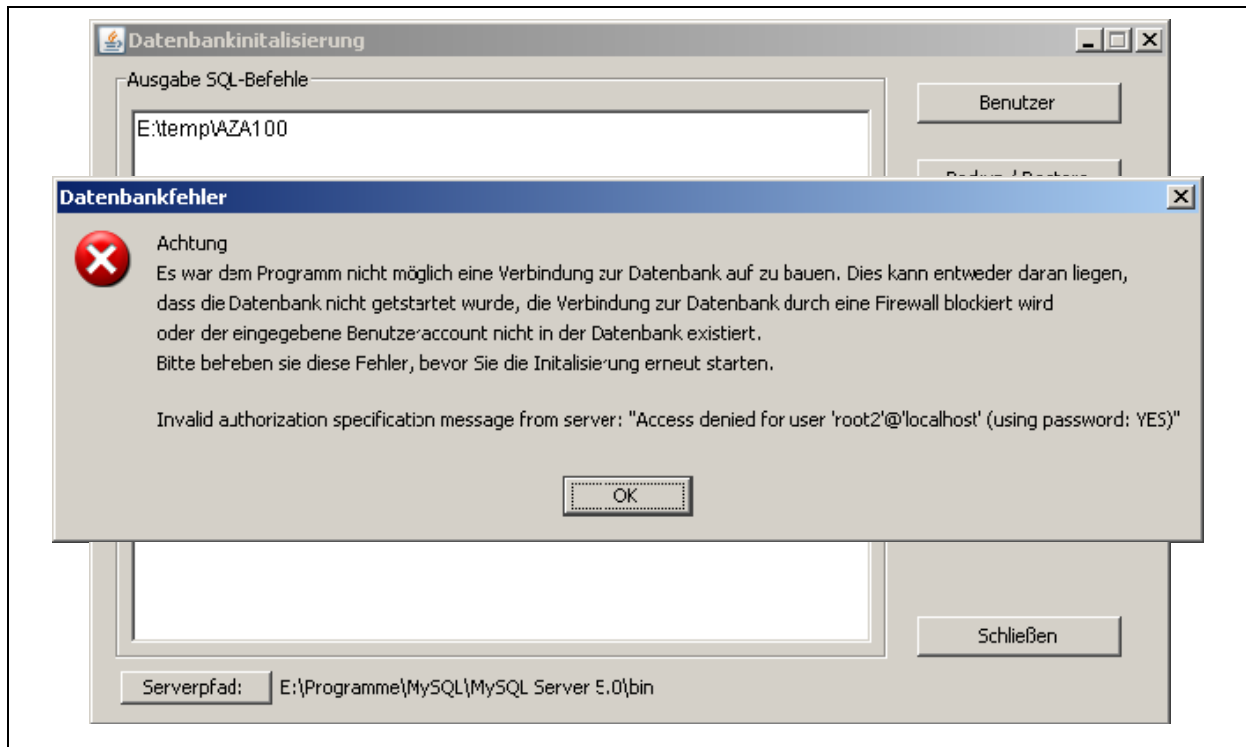
Gestartet wird der Sicherungsassistent über den Datenbankassistenten, welchen Sie über das Menü „Einstellungen“ -> „Datenbank“ öffnen können (siehe Kapitel 3.2.5). Nach dem Aufruf des Datenbankassistenten erscheint die in Abbildung 3-11 zu sehende Maske. Der Sicherungsassistent benötigt genau wie die Datenbankinitialisierung einen Administrationszugang zur Datenbank. Somit ist es auch hier notwendig, dass Sie zuerst die Schaltfläche „Benutzer“ betätigen, um den Benutzernamen und das Passwort für den

Datenbankzugriff einzugeben. Wurden die Eingaben im Fenster Datenbankbenutzer übernommen, ist die Schaltfläche „Backup / Restore“ freigeschaltet und der Sicherungsassistent kann über diese Schaltfläche gestartet werden.

Achtung: Vor dem ersten Einsatz des Sicherungsassistenten muss dem Druckloggerprogramm noch das Installationsverzeichnis von MySQL bekannt gegeben werden, damit der Assistent Sicherungen durchführen kann. Dies erreichen Sie, indem Sie die Schaltfläche „Serverpfad:“ in der linken unteren Hälfte der in Abbildung 3-11 zu sehenden Maske betätigen. Daraufhin öffnet sich ein Fenster, mit dem Sie den entsprechenden Installationspfad der Datei „mysqldump.exe“ heraus suchen können. Haben Sie zum Beispiel MySQL unter „C:\Programme\MySQL“ installiert, so ist das Verzeichnis der Datei „mysqldump.exe“ unter „C:\Programme\MySQL\bin“ zu finden. Ist das richtige Verzeichnis ausgewählt, erscheint in Ihrem Dialogfenster die benötigte Datei. Markieren Sie diese Datei bitte und drücken anschließend die Schaltfläche „Öffnen“. Wurde der Verzeichnispfad richtig ausgewählt, erscheint dieser wie in Abbildung 3-11 gezeigt hinter der Schaltfläche „Serverpfad:“.

Nach dem Starten des Sicherungs- und Wiederherstellungsassistent erscheint das in Abbildung 3-15 dargestellte Fenster. Dieses Fenster enthält auf der linken Seite eine Navigationsleiste mit den Schaltflächen „Backup“ und „Restore“. Mit Hilfe dieser Schaltflächen können Sie die jeweilige Funktion für Datensicherung oder Datenwiederherstellung aufrufen. Der rechte Teil des Fensters ist kontextbezogen und ändert sich, abhängig von der gewählten Funktion für die Sicherung- oder die Wiederherstellung. Verlassen können Sie den Sicherungs- und Wiederherstellungsassistent mit der Schaltfläche „Schließen“.



Abbildung 3-15: Sicherungsassistent

Datensicherung

Wenn Sie eine Datensicherung durchführen möchten, drücken Sie die Schaltfläche „Backup“ in der linken Navigationsleiste. Der rechte, kontextabhängige Teil des Fensters verändert sich jetzt und bietet Ihnen weitere Funktionen für eine Datensicherung an. Damit eine Datensicherung durchgeführt werden kann, wählen Sie zuerst die Schaltfläche „...“, um den Speicherort der Sicherungsdatei festzulegen. Die Schaltfläche „Restore“ ist für die Dauer der Sicherung nicht zugänglich. Mit der Schaltfläche „Zurück“ wird der Sicherungsassistent verlassen und Sie gelangen zurück in die Hauptansicht dieses Dialogs (Abbildung 3-15).

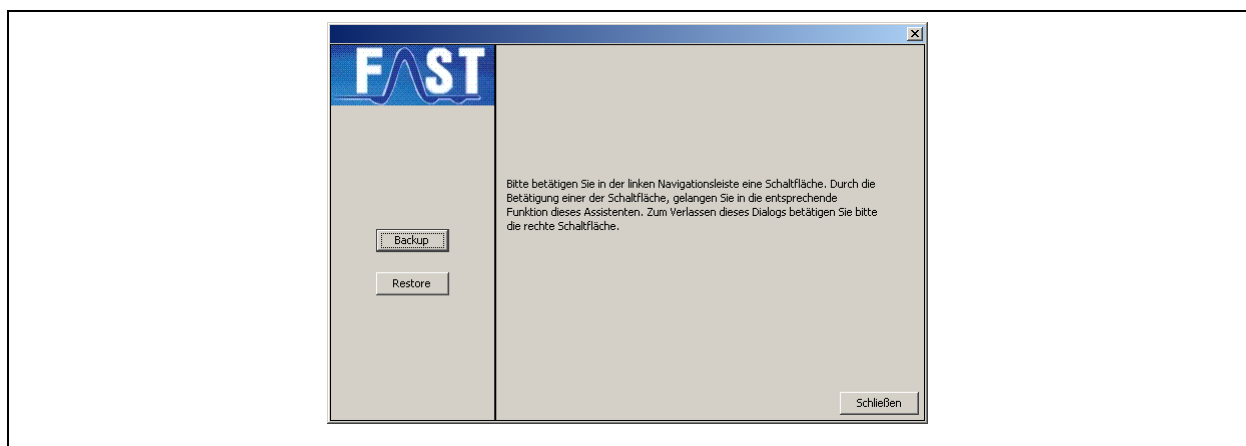

Abbildung 3-16: Maske Sicherung

Die Schaltfläche „Start Backup“ kann erst benutzt werden, wenn Sie einen Speicherort für die Sicherungsdatei ausgewählt haben. Sollten Sie „Start Backup“ auswählen ohne vorher einen Speicherort festgelegt zu haben, erscheint eine Information, die Sie dazu auffordert. Drücken Sie auf „OK“, um das Informationsfenster zu verlassen und wählen Sie zuerst einen Speicherort für die Sicherungsdatei aus. Wenn Sie die Schaltfläche „...“ klicken, öffnet sich ein Dateiauswahldialog, in dem Sie den Speicherort für die Sicherungsdatei festlegen müssen. Sie müssen nur einen Pfad angeben wo die Sicherung gespeichert werden soll. Der Name der Sicherungsdatei wird vom Programm automatisch vergeben und besteht aus dem Programmname in Verbindung mit der aktuellen Uhrzeit und Datum sowie der Versionsnummer des Druckloggerprogramms.

Beispiel: Backup_drulo_08-33-43_19.04.2010_Ver. 1.0.3.21.zip

Wenn Sie den gewünschten Speicherort gewählt haben, drücken Sie die Schaltfläche „Speichern“. Der von Ihnen gewählte Pfad wird übernommen und in dem Textfeld angezeigt (Abbildung 3-16). Zusätzlich wird noch der vom Programm generierte Dateiname

angefügt. Nun können Sie mit Hilfe der Schaltfläche „Start Backup“ die Sicherungsdatei erstellen. Sobald der Assistent die Sicherungsdatei erstellt hat, erhalten Sie eine Nachricht. Klicken Sie anschließend auf die Schaltfläche „OK“, um das Nachrichtenfenster zu schließen. Klicken Sie jetzt auf die Schaltfläche „Zurück“, um wieder zur Hauptnavigation (Abbildung 3-15) zurückzukehren.

Datenwiederherstellung

Um eine Daten-Rücksicherung durchzuführen, drücken Sie die Schaltfläche „Restore“ auf der rechten Navigationsseite. Der rechte, kontextabhängige Teil des Fensters verändert sich jetzt und bietet die weiteren Funktionen für eine Wiederherstellung an. Das Fenster und die Funktionen sind analog zur Sicherung. Mit der Schaltfläche „Zurück“ kommen Sie wieder zurück zum Hauptmenü. Die Schaltfläche „Backup“ ist während der Wiederherstellung deaktiviert. Mit Hilfe der Schaltfläche „...“ können Sie eine zuvor erstellte Sicherungsdatei auswählen, die als Wiederherstellung dient.



Abbildung 3-17: Maske Wiederherstellen

Sollten Sie die Schaltfläche „Start Restore“ drücken bevor Sie eine Sicherungsdatei ausgewählt haben, erhalten Sie eine Infomeldung die Ihnen mitteilt, dass Sie zuerst eine Sicherungsdatei auswählen sollen. Schließen Sie die Infomeldung mit „OK“. Dann können Sie mit der Schaltfläche „...“ einen Dateiauswahldialog öffnen, in dem Sie die gewünschte Sicherungsdatei auswählen können. Wählen Sie die Sicherungsdatei aus und klicken Sie auf die Schaltfläche „Öffnen“. Die von Ihnen gewählte Sicherungsdatei wird jetzt im Textfeld angezeigt (Abbildung 3-17). Um die Wiederherstellung zu starten, betätigen Sie die Schaltfläche „Start Restore“. Bitte beachten Sie, dass alle Programm-relevanten Daten im FAST-Verzeichnis sowie alle Werte der Datenbank gelöscht und mit denen der Sicherungen überschrieben werden. Es erscheint eine Abfrage, ob Sie den Vorgang fortsetzen möchten.

Wenn Sie die Wiederherstellung nicht fortsetzen möchten, klicken Sie auf die Schaltfläche „Nein“. Sie kommen wieder zurück zum vorherigen Fenster. Mit der Bestätigung durch Drücken der Schaltfläche „Ja“ starten Sie den Wiederherstellungsvorgang. Sollten Sie eine ungültige Backupdatei ausgewählt haben, kann die Wiederherstellung nicht fortgesetzt werden und es erscheint ebenfalls eine Fehlermeldung. Klicken Sie auf die Schaltfläche „OK“ und wählen Sie eine gültige Sicherungsdatei aus. Ist die Versionsnummer an der 3. Stelle der Sicherungsdatei unterschiedlich zur aktuellen Programmversion, kann die Wiederherstellung ebenfalls nicht durchgeführt werden.

Programmversion	Backup-Datei	
1.0. <u>3</u> .21	1.0. <u>3</u> .20	Wiederherstellung möglich
1.0. <u>3</u> .21	1.0. <u>2</u> .17	Wiederherstellung nicht möglich

Sie erhalten auch hier eine entsprechende Fehlermeldung. Klicken Sie auf die Schaltfläche „OK“, um die Meldung zu schließen und wählen Sie eine gültige Backupdatei aus. Klicken Sie anschließend wieder auf die Schaltfläche „Start Restore“, um die Wiederherstellung zu starten. Die Daten-Rücksicherung wird nun gestartet und das FAST Verzeichnis sowie die Datenbank wird mit den Daten der Sicherungsdatei überschrieben. Ein Verlaufs balken informiert Sie über die Aktivität während der Wiederherstellung. Nach einer erfolgreichen Rücksicherung erhalten Sie eine Meldung. Schließen Sie die Infomeldung mit einem Klick auf „OK“. Die Wiederherstellung ist nun beendet und Sie können mit der Schaltfläche „Zurück“ wieder zur Hauptnavigationsseite wechseln.

3.3 Menü Modus

Im Menü „Modus“ können Sie zwischen den zwei Kommunikationsmodi des Programms hin und her wechseln. Der „Seriell- / USB-Modus“ ist der Standardmodus des Programms und wird bei jedem Programmneustart automatisch gesetzt (Abbildung 3-18). Alle früheren Versionen des Drulo Control Programms arbeiten in diesem Modus.



Abbildung 3-18: Menü Einstellungen -> Modus

Dies bedeutet, dass eine Kommunikation zwischen Applikation und Drucklogger ausschließlich über eine am Computer angeschlossene USB-Ausleseseinheit stattfindet. Der zweite Modus, den seit Programmversion 1.0.3.20 das Programm beherrscht, ist der so genannte „GSM-Modus“. Durch ihn ist das Programm in der Lage, über ein am Computer angeschlossenes Modem mit einem Drucklogger zu kommunizieren. Das am Computer angeschlossene Modem muss jedoch, bevor dieser Modus genutzt werden kann, erst wie in Kapitel 3.2.2 beschrieben konfiguriert werden. Natürlich benötigt der Drucklogger, welcher ausgelesen werden soll, ebenfalls ein GSM-Modem. Dieses GSM-Modem muss wie in Kapitel 3.2.4 erst dem Programm bekannt gegeben und konfiguriert werden. Wurden diese beiden Konfigurationen durchgeführt kann der GSM-Modus im vollen Umfang verwendet werden. Dies bedeutet, dass die eigentliche Bedienung des Programmes gleich bleibt, jedoch die Kommunikation über das Modem zu einem Drucklogger erfolgt (vgl. Kapitel 3.5.1).

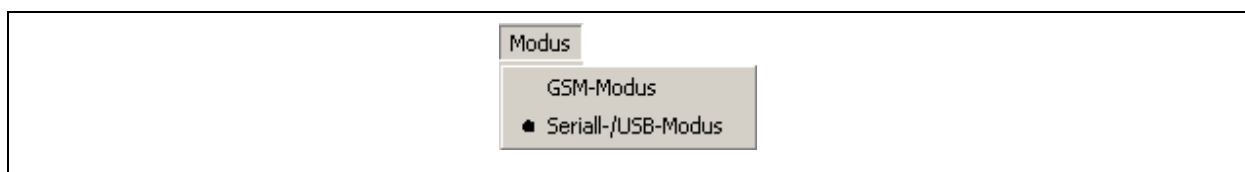

Abbildung 3-19: Menüleiste im USB-Modus

Zur besseren Übersicht, in welchem Modus sich gerade das Programm befindet, wird in der Menüleiste (Kapitel 3.5) der Modus grafisch dargestellt. Am rechten Ende der Menüleiste sehen Sie eine gelbe Schaltfläche (Abbildung 3-19) wenn sich das Programm im „Seriell- / USB-Modus“ befindet. Wurde dagegen der „GSM-Modus“ gewählt, ändert sich die Darstellung der Menüleiste am rechten Ende und es sind eine Rosa- und Rote-Schaltfläche zu sehen, wie es in Abbildung 3-20 dargestellt ist.



Abbildung 3-20: Menüleiste im GSM-Modus

3.4 Menü Hilfe

3.4.1 Programminformationen

Unter dem Menüpunkt „Info Programm“ im Menü „Hilfe“ erhalten Sie detaillierte Informationen zur Programmversion des installierten Programms, sowie die Kontaktdaten der Firma F.A.S.T. GmbH. Nach dem Anklicken des Menüpunkts „Info Programm“ öffnet sich

das in Abbildung 3-21 zu sehende Fenster. Der ersten Zeile des Dialogfensters können Sie die Programmversion des installierten Programms entnehmen. Die darauf folgenden Felder enthalten Kontaktinformationen, unter denen Sie uns erreichen können. Speziell unter der angegebenen Internetadresse können Sie etwaige Programmaktualisierungen herunterladen. Bitte beachten Sie hierzu die entsprechenden Informationen auf den Internetseiten der jeweiligen Programmaktualisierung.



Abbildung 3-21: Programminformationen

3.4.2 Informationen Ausleseereinheit

Ein weiteres Informationsfenster, welches Sie unter dem Menüpunkt „Info Ausleseereinheit“ aufrufen können, ist das Fenster mit Informationen zur angeschlossenen Ausleseereinheit. Diese Informationen sind bei eventuellen Programmaktualisierungen notwendig, da manche Neuerungen im PC Programm Aktualisierungen der Ausleseereinheit und des Druckloggers voraussetzen.

Nach dem Aufruf dieser Funktion erhalten Sie das in Abbildung 3-22 zu sehende Fenster. Dieses Fenster mit den Informationen über den Soft- und Hardwarestand der Ausleseplatine erhalten Sie nur, wenn zum Zeitpunkt der Funktionsausführung die Ausleseplatine am Computer angeschlossen, die Schnittstelle im Programm richtig eingestellt ist (siehe hierzu Kapitel 3.2.2) und sich ein Drucklogger auf der Ausleseereinheit befindet. Andernfalls bekommen Sie eine Fehlermeldung. Des Weiteren kann es zu einem Fehler beim Auslesen der Informationen kommen, wenn Ihre Ausleseplatine über eine ältere Softwareversion verfügt.

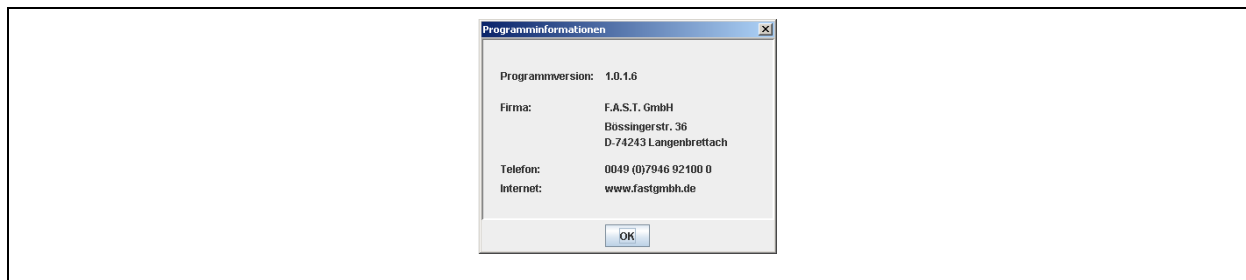

Abbildung 3-22: Versionsinformationen der Ausleseereinheit

Wie schon eingangs erläutert, ist für den Gebrauch aller Funktionen der Drulo Programme gegebenenfalls eine Aktualisierung Ihrer Druckloggerkomponenten notwendig. Die neuen Funktionen für den Drucklogger (siehe Kapitel 3.5.3 und Kapitel 3.5.4) erfordern es, dass Ihr Drucklogger mindestens über die Softwareversion 1.4 und die Ausleseplatine über 1.3 verfügen.

3.5 Menüleiste

Das nachfolgende Kapitel erläutert Ihnen die einzelnen Funktionen der in der Menüleiste zur Verfügung stehenden Funktionen. Dabei ist wie in Kapitel 2.2 die Verfügbarkeit der Funktionen abhängig vom aktuell im Bereich „Drucklogger und Messungen“ (Kapitel 2.4.1) selektierten Objekt. Lediglich die Funktionen „Drucklogger auslesen“ und „Messkurven überlagern“ sind kontextunabhängig und können somit zu jeder Zeit ausgeführt werden.

3.5.1 Drucklogger auslesen

Wählen Sie diesen Menüpunkt, wenn Sie Drucklogger auslesen möchten. Für die Ausführung dieser Funktion ist es jedoch notwendig, dass entweder ein Drucklogger über eine Ausleseeinheit oder ein Drucklogger über ein Modem an das Programm gekoppelt ist. Benutzen Sie eine Ausleseeinheit zum Daten auslesen ist darauf zu achten, dass alle Treiber und der Comm-Port, wie in Kapitel 3.2.2 beschrieben, installiert und konfiguriert wurden. Im USB-Modus erfolgt nach dem Anklicken der Schaltfläche das sofortige Auslesen des Druckloggers. Den Verlauf und den Status des Auslesens können Sie wie in Kapitel 2.3 erläutert in der Statusleiste verfolgen. Nach erfolgreicher Beendigung des Auslesens sehen Sie im Bereich „Drucklogger und Messungen“ ein Druckloggersymbole und sollte der Drucklogger Messungen gespeichert haben werden ebenfalls Symbole von Messungen in diesem Bereich dargestellt.

Das Auslesen von Druckloggern über ein GSM-Modem erfolgt ebenfalls über diese Schaltfläche. Jedoch müssen die Telefonnummern und Empfangszeiten der Modems zuvor konfiguriert werden, wie es in Abschnitt 3.2.4 beschrieben ist. Sollte dies nicht erfolgt sein erhalten Sie nach Betätigung der Schaltfläche eine Fehlermeldung, dass Ihre Telefonliste leer ist und kein Drucklogger angerufen werden kann. Die gleiche Meldung erhalten Sie, wenn Sie die Schaltfläche betätigen und kein Druckloggermodem zu dieser Zeit empfangsbereit ist. Sind alle Einstellungen korrekt vorgenommen und ist mindestens ein GSM-Modem

empfangsbereit startet nach dem Betätigen der Schaltfläche der Verbindungsaufbau und die Abfrage des Druckloggers. Genau wie im „Seriell- / USB-Modus“ kann der Verlauf des Verbindungsaufbaus und die Datenabfrage des Loggers in der Statusleiste des Programms verfolgt werden. Sollten mehrere Modems gleichzeitig empfangsbereit sein, verbindet sich das Programm mit einem GSM-Modem nach dem anderen. Es werden also alle empfangsbereiten GSM-Modems hintereinander abgefragt.

3.5.2 Einstellen der Druckloggerzeit

Genau wie die Funktion „Drucklogger auslesen“ setzt diese Funktion voraus, dass ein Drucklogger an den Computer über eine Ausleseeinheit angeschlossen ist oder dass eine GSM-Verbindung zu einem Drucklogger besteht (siehe Kapitel 4.1). Sind diese Voraussetzungen erfüllt, öffnet sich nach dem Betätigen der Schaltfläche „Einstellen der Druckloggerzeit“ ein neues Fenster, in dem Sie die Uhrzeit und das Datum des Druckloggers eingeben können. Damit die von Ihnen gewählten Einstellungen zum Drucklogger übertragen werden, klicken Sie auf die Schaltfläche „Speichern“. Zum Abbrechen und Verwerfen Ihrer Eingaben betätigen Sie die Schaltfläche „Abbrechen“.



Abbildung 3-23: Fenster Drucklogger Einstellungen

3.5.3 Drucklogger Zurücksetzen

Mit dem Gebrauch dieser Funktion erreichen Sie eine Löschung aller im Drucklogger gespeicherten Messungen. Hierbei handelt es sich jedoch nur um die bereits beendeten Messungen. Sprich Messungen, die noch auf ihre Ausführung warten oder gerade in Ausführung sind (vergleiche Kapitel 3.5.5) bleiben weiterhin im Speicher des Druckloggers erhalten. Diese müssen explizit über die Tastatur des Druckloggers gelöscht werden, wenn dies gewünscht ist. Ferner ist es für die Anwendung dieser Funktion notwendig, dass die unter Punkt 3.5.1 aufgeführten Bedingungen erfüllt wurden.

3.5.4 Drucklogger Echtzeitauslesung

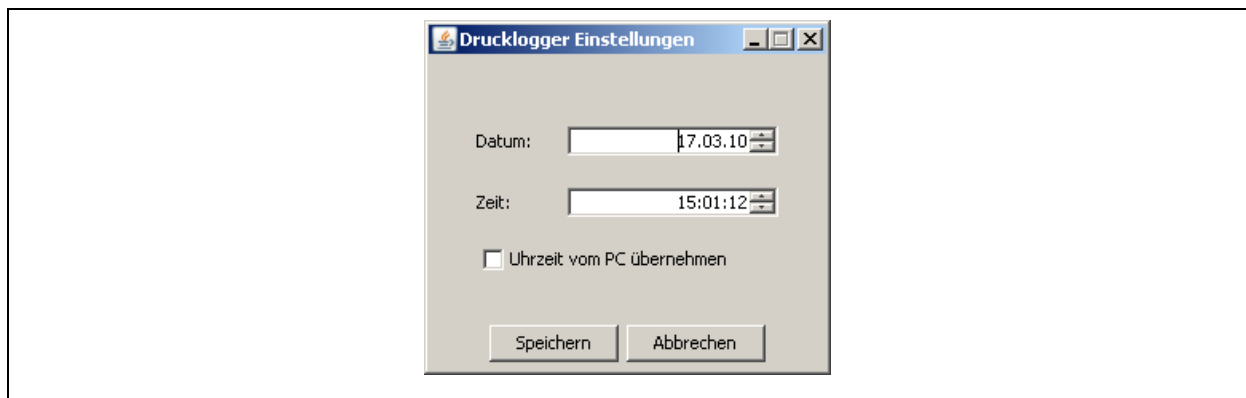
Eine weitere neue Funktion ab der Programmversion 1.0.1.5 ist die Funktion „Echtzeitauslesung“. Diese Funktion befähigt Sie, eine Messung, die gerade stattfindet, mit dem Druckloggerprogramm zu verfolgen. Sprich den Drucklogger ähnlich wie einen Druckschreiber zu nutzen.

In den meisten Fällen findet diese Funktion ihre Anwendung, wenn der Drucklogger in das zu überwachende Leitungssystem integriert ist, sprich der Drucklogger eingebaut ist. In diesem Fall ist zu beachten, dass eine Kommunikation zwischen PC und Logger nicht sofort zustande kommt, da der Drucklogger einen Neigungssensor hat, der die Kommunikation im eingebauten Zustand verhindert. Grund hierfür ist die Maßnahme zur Verlängerung der Batterielebensdauer. Jedoch ist es möglich, den Drucklogger auch im eingebauten Zustand in den Kommunikationsmodus zu versetzen, indem Sie eine der drei Bedientasten des Druckloggers drücken. Wurde eine der drei Tasten gedrückt, erscheinen im Display des Druckloggers Informationen zur aktuell laufenden Messung. In diesem Zustand kann eine Kommunikation zwischen PC und Logger etabliert werden.

Legen Sie anschließend die am PC angeschlossene Ausleseplatine über das Display des Loggers und führen danach die in Kapitel 3.5.1 beschriebene Auslesung des Loggers durch. Nach einer kurzen Synchronisierungsphase zwischen PC und Logger erscheint der Drucklogger als Symbol im Bereich „Drucklogger und Messungen“ (Kapitel 4.1). Selektieren Sie dieses Symbol und rufen Sie anschließend die Funktion „Echtzeitauslesung“ über die Menüleiste auf. Darauf folgend erscheinen im Bereich „Messkurve“ (Kapitel 4.2) die Messwerte der aktuellen Messung entsprechend der Intervallzeit.

Im GSM-Modus ist die händische Kopplung von Drucklogger und Modem nicht nötig, da diese permanent miteinander verbunden werden können. Sie stellen lediglich wie in Kapitel 3.5.1 oder 4.1 beschrieben eine Verbindung zum GSM-Modem und Drucklogger her. Anschließend selektieren Sie im Bereich „Drucklogger und Messungen“ das Drucklogger Symbol und führen die Echtzeitauslesung durch Betätigen der Schaltfläche aus.

3.5.5 Messung programmieren

Über diese Funktion ist es Ihnen möglich, den Drucklogger zu programmieren. Das bedeutet, Sie können entweder fünf Zeitkontrollierte Messungen (kurz ZKM) oder eine Ereigniskontrollierte Messung (kurz EKM) programmieren, welche Sie dann mit dem Programm Drulo Control wieder auslesen können. Die beiden Typen der Messung unterscheiden sich in ihrer Ausführungsart grundlegend von einander. Bei einer Zeitkontrollierten Messung geben Sie die Dauer und den Start der Messung abhängig von der Zeit an. Sprich die Messung hat einen definierten Anfang, den Sie selbst festlegen, und ein bestimmtes Ende, das durch die Intervallzeit und die Anzahl der Messwerte vorgegeben wird. Bei der Ereigniskontrollierten Messung können Sie nur den Start der Drucküberwachung festlegen. Der Start der eigentlichen Messung erfolgt erst dann, wenn eine untere oder obere Druckgrenze unter- bzw. überschritten wurde. Erfolgt eine solche Unter- bzw. Überschreitung der von Ihnen festgelegten Druckgrenzen, erfasst der Drucklogger 5500 Messwerte pro ausgelöster Messung.

Zu beachten ist, dass der Drucklogger über einen Ringspeicher verfügt, welcher die möglichen 240.000 Messwerte speichert. Dies bedeutet, dass ältere Messungen überschrieben werden, sobald die Anzahl von 240.000 Messwerten überschritten wird. Die aktuell gespeicherten Messungen und die daraus resultierenden Messwerte werden im Fenster „Messprogrammierung“ (Abbildung 3-24) unterhalb der Tabelle, in der die zu programmierenden Messungen zu sehen sind, angezeigt. Ferner ist es notwendig, dass während des gesamten Vorgangs der Messprogrammierung der Drucklogger und die Ausleseplatine an den Computer angeschlossen sind oder wenn Sie sich im GSM-Modus befinden eine GSM-Verbindung besteht.

Messparameter festlegen

In der linken Hälfte des Fensters (Abbildung 3-24) ist ein Kalender zu sehen, der den aktuellen Monat anzeigt. Über die Wahl des entsprechenden Datums im Kalender können Sie den Starttag einer Messung bestimmen. Dazu bewegen Sie den Mauszeiger über das entsprechende Datum und markieren dieses mit einem Klick der linken Maustaste.





Abbildung 3-24: Fenster Messungen programmieren

Wurde ein Datum selektiert, können Sie durch Betätigen der Schaltfläche  (Abbildung 3-24) das in Abbildung 3-25 dargestellte Fenster öffnen und die Parameter für eine ZKM-Messung einstellen. Durch Anklicken der Schaltfläche  öffnen Sie das in Abbildung 3-26 zu sehende Fenster, über das Sie eine EKM-Messung programmieren können. Bitte beachten Sie, dass Sie die zwei Messarten nicht miteinander mischen können. Sprich Sie können entweder eine EKM Messung programmieren oder maximal fünf ZKM Messungen. Die Festlegung der Messparameter wird in den nächsten zwei Abschnitten detaillierter erläutert.

Zeitkontrollierte Messung (ZKM) parametrisieren

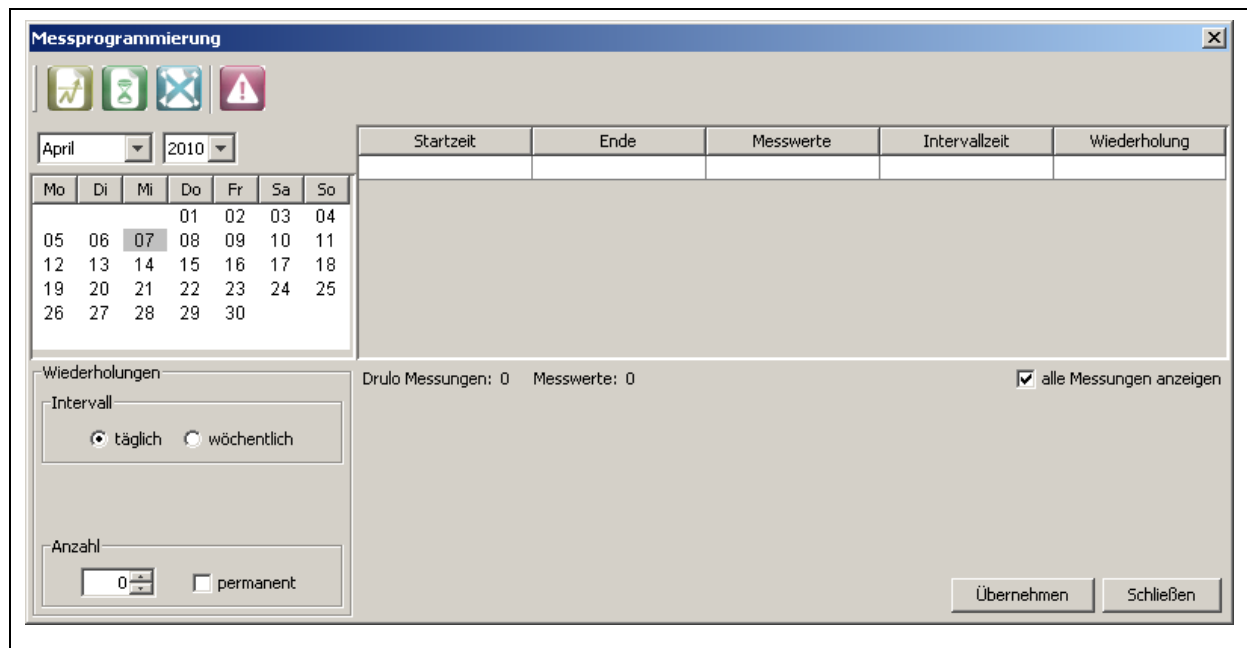
In der oberen Hälfte des Fensters „Messparameter“ (Abbildung 3-25) sehen Sie das Datum, an dem die Messung startet. Im Feld „Startzeit“ ist es Ihnen möglich, die Startzeit der Messung zu verändern. Dies geschieht, indem Sie die zu verändernde Zahl, seien es Stunden, Minuten oder Sekunden, mit der Maus anklicken und durch die an der linken Seite des Feldes befindlichen Pfeiltasten verändern.

Das gleiche Vorgehen für das Verändern der Parameter gilt für die Felder „Endzeit“ und „Intervallzeit“. Im Feld „Endzeit“ kann neben der Zeit auch das Datum für das Messende verändert werden. Der eingestellte Wert im Feld „Intervallzeit“ legt die zeitliche Spanne zwischen zwei Messwerten fest. Das bedeutet, je größer der Wert gewählt wird, desto weniger Messwerte haben Sie in einem Messzeitraum.

Zum Übernehmen der eingestellten Messparameter betätigen Sie die Schaltfläche „Übernehmen“, für den Abbruch die Schaltfläche „Schließen“ (Abbildung 3-25). Nach dem Betätigen der Schaltfläche „Übernehmen“ wird die Messung in der Tabelle des Hauptfensters (Abbildung 3-24) angezeigt und der Tag, an dem die Messung stattfindet, wird im Kalender blau eingefärbt.

Abbildung 3-25: Fenster Messparameter ZKM

Ereigniskontrollierte Messung (EKM) parametrisieren

Zur Einstellung der EKM Parameter verwenden Sie das in Abbildung 3-26 zu sehende Fenster. Im oberen Bereich des Fensters sehen Sie das Startdatum der Drucküberwachung. Darunter ist es Ihnen zum einen möglich, die Startzeit zu verändern und zum anderen das Ende der Überwachung festzulegen. Sie können entweder direkt in die Felder entsprechende Werte eintragen oder die schon eingetragenen Werte über die Pfeiltasten auf der rechten Seite ändern. Selbiges Vorgehen kann bei den Feldern „Maximum“, „Minimum“, „Speicherintervall“ und „Messungen“ angewendet werden. Das Feld „Überwachungsintervall“ hat fest vorgegebene Werte. Diese können Sie sich durch anklicken des sich rechts befindenden Dreiecks anzeigen lassen. Aus dieser Liste können Sie dann anschließend den entsprechenden Wert auswählen.

Bedenken Sie, dass Sie lediglich den Start der Drucküberwachung festlegen können jedoch nicht den Start der Messung selbst. Dies geschieht bei der EKM Messung durch festlegen der Druckgrenzen, welche im Dialog durch die Werte der Felder „Minimum“ und „Maximum“ bestimmt sind. Die Formatierung der Werte ist dabei in mBar, so dass 1.5 Bar als 1500 mBar eingegeben werden können. Das Überwachungsintervall wird in Sekunden dargestellt und legt fest, aller wie viel Sekunden ein Messwert erfasst und gespeichert wird.

Datum: 17.03.2010

Std. Min.

Starzeit: 15 39

Endzeit: 17.03.10 16 39

Alarmschwellwerte in mBar

Minimum: 500

Maximum: 1.000

Überwachungsintervall in Sekunden Speicherintervall Messwerte

Intervall: 10 Jeder: 1

Werte mitteln Messungen

☐ Ja ☒ Nein

Anzahl: 1

☐ permanent

Übernehmen Schließen

Abbildung 3-26: Fenster Messparameter EKM

Da die Werte bei der Aufzeichnung eines Ereignisses fest auf 5500 Werte begrenzt sind, können Sie nach dem Eintreten eines Ereignisses maximal 15 Stunden und 15 Minuten Daten aufzeichnen, wenn Sie das „Speicherintervall“ auf eins belassen. Durch Erhöhen des Speicherintervalls können Sie den Drucklogger zwingen, nur jeden X-ten Messwert in der Messung zu speichern und so die Zeitspanne der Überwachung ausdehnen. Maximal jeder zehnte Wert kann somit vom Drucklogger gespeichert werden. Verwenden Sie dann noch einen Überwachungsintervall von 10 Sekunden, können somit 100 Sekunden zwischen zwei zu speichernden Messwerten vergehen. Desweiteren ist es möglich, ein Durchschnitt der Werte zu bilden die nicht gespeichert werden, und diesen Durchschnitt dann als Messwert zu speichern. Aktivieren können Sie diese Berechnung durch anklicken der Auswahlfläche „Ja“ im Bereich „Werte Mitteln“.

Im Bereich „Messungen“ ist es Ihnen möglich, die Anzahl der zu speichernden Messungen festzulegen. Hierbei können Sie zwischen einer oder vierzig Messungen wählen. Da der Drucklogger maximal 40 Messungen verwalten kann überschreibt er die älteste Messung, wenn Sie eine permanente Speicherung von Ereignismessungen wünschen.

Messung löschen

Wenn Sie diese Messung nicht an den Drucklogger senden möchten haben Sie die Möglichkeit, diese Messung in der Tabelle zu löschen. Nur in der Tabelle angezeigte Messungen werden beim Betätigen der Schaltfläche „Übernehmen“ (Abbildung 3-24) an den Drucklogger gesendet. Zum Löschen der Messung aus der Tabelle markieren Sie die zu löschende Messung, indem Sie mit der Maus in die Zeile der Tabelle klicken, welche Sie löschen möchten. Anschließend betätigen Sie die Schaltfläche „Löschen“, um die Messung aus der Tabelle zu entfernen. Sollten keine Messungen in der Tabelle angezeigt werden und Sie drücken dennoch die Schaltfläche „Übernehmen“ werden alle Messungen, die auf ihren Messbeginn im Drucklogger warten, gelöscht. Sprich mit diesem Vorgehen ist es Ihnen möglich, eine falsch programmierte Messparameterliste aus dem Drucklogger zu löschen.

Messung programmieren

Das Programmieren der Messungen starten Sie durch betätigen der Schaltfläche „Übernehmen“ (Abbildung 3-24). Die Programmierung des Druckloggers wird nur dann vollzogen, wenn mindestens eine oder höchstens fünf Zeitkontrollierte Messungen in der Tabelle des Fensters vorhanden sind. Im letzteren Fall wird die Schaltfläche „Hinzufügen“ ausgegraut und kann nicht mehr verwendet werden. Erst durch das Löschen einer Messung in der Tabelle ist es wieder möglich, eine weitere Messung hinzuzufügen (siehe Abschnitt Messparameter festlegen). Das gleiche geschieht mit der Schaltfläche, wenn Sie eine Ereigniskontrollierte Messung über die Schaltfläche „EKM Hinzufügen“ programmiert haben. Ferner kann im Gegensatz zu den ZKM Messungen nur eine EKM Messung in die Parameterliste eingefügt werden. Sind alle Voraussetzungen erfüllt, werden die Messungen beim Betätigen der Schaltfläche „Übernehmen“ in den Drucklogger übertragen. Wurden alle Messungen korrekt übertragen, ist im Display des Druckloggers eine Information zu sehen, welche Ihnen anzeigt wann die nächste Messung startet.

Bereich „Wiederholungen“

Im Bereich „Wiederholungen“ (Abbildung 3-24) könne Sie das erneute Ausführen einer ZKM Messung definieren. Die Einstellung „täglich“ oder „wöchentlich“ muss jedoch vor dem Hinzufügen der ersten Messung geschehen. Wurde bereits eine Messung der Tabelle hinzugefügt, kann diese Einstellung nicht mehr verändert werden. Die Anzahl der Wiederholungen hingegen kann vor jedem Festlegen der Messparameter verändert werden.

Die Wahl „täglich“ legt fest, dass eine Messung jeden Tag zur entsprechend eingestellten Zeit wiederholt wird. Im Feld „Anzahl“ kann die Anzahl der Wiederholungstage eingestellt werden. Sprich, bei null im Feld „Anzahl“ wird die Messung nur an dem Tag ausgeführt, für den diese definiert wurde. Wurden hingegen vier Wiederholungen programmiert, so wird die Messung an fünf Tagen durchgeführt. Analog verhält es sich mit der Einstellung für wöchentliche Wiederholungen. Jedoch erfolgen die Wiederholungen nicht täglich, sondern alle sieben Tage.

Achtung: Wurde eine Messung programmiert und eine Wiederholung für diese definiert, kann für den Zeitpunkt der Messwiederholung keine weitere Messung programmiert werden. Zwei Messungen zum selben Zeitpunkt sind nicht möglich.

Alarmparameter setzen

Speziell für den Einsatz im GSM-Betrieb wurde im Drucklogger die Möglichkeit implementiert, unabhängig von der Art der Messung (EKM oder ZKM), Alarmmeldungen zu generieren und zu speichern, wenn Minimal- oder Maximal-Druckgrenzen unter- bzw. überschritten werden. Wird der Drucklogger zudem mit einem GSM-Modem kombiniert können automatisch Alarmmeldungen auf ein Handy gesendet werden (vergl. Kapitel 3.2.4), wenn eine Verletzung der Druckgrenzen stattfindet.



Abbildung 3-27: Dialog Alarmparameter

Zur Aktivierung der Alarmüberwachung betätigen Sie die in Abbildung 3-24 zu sehende Schaltfläche „Alarmparameter setzen“. Nach dem Anklicken der Schaltfläche erscheint der in Abbildung 3-27 zu sehende Dialog. In diesem können Sie zum einen die Druckgrenzen einstellen und zum anderen die Alarmüberwachung aktivieren oder deaktivieren. Die Intervallgrenze für die Alarmstornierung legt zudem fest, wie viele Messpunkte, nach Rückkehr in die Druckgrenzen, erfasst werden müssen, damit der Alarm wieder zurück gesetzt wird.

Durch Betätigen der Schaltfläche „Übernehmen“ werden die Daten temporär gespeichert, jedoch noch nicht zum Drucklogger übertragen. Erst wenn die Messparameterliste zum Drucklogger übertragen wird (siehe Abschnitt >Messung programmieren<) werden die Alarmparameter mit in den Drucklogger geschrieben. Durch Betätigen der Schaltfläche „Schließen“ werden keine Alarmparameter an den Drucklogger übertragen.

3.5.6 Druckloggersprache ändern

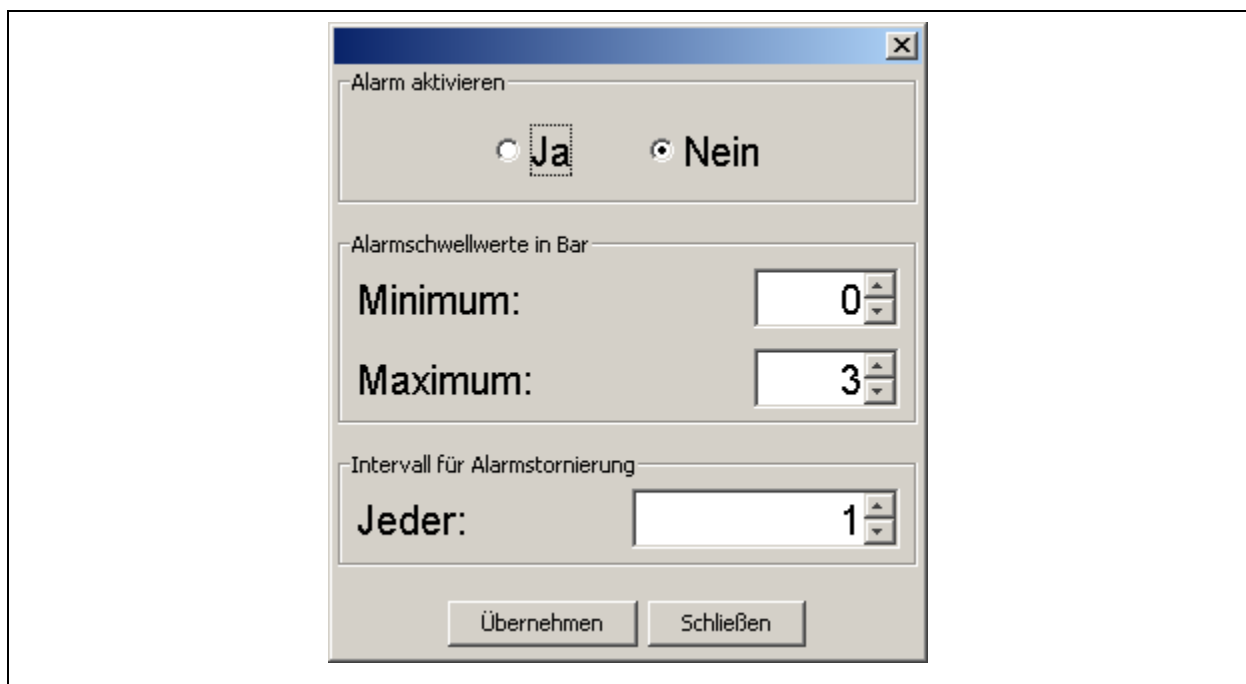
Eine weitere Kontext bezogene Funktion in der Menüleiste ist die der Sprachverstellung. Diese Funktion ermöglicht es Ihnen die Displaysprache des Druckloggers zu verändern und diese auf Ihre Landessprache hin anzupassen sofern diese vom Drucklogger unterstützt wird. Die Spracheinstellungen des Druckloggers können also nicht am Gerät selbst sondern nur über das Programm verändert werden. Mit der Firmware 2.1 unterstützt das Gerät zurzeit die Sprachen Deutsch, Englisch, Französisch, Slowenisch und Italienisch. Damit Sie die Funktion uneingeschränkt benutzen können, setzt diese ebenfalls die Erfüllung der unter Kapitel 3.5.1 genannten Anforderungen voraus.

3.5.7 Aktuelle Messung stoppen

Wurde eine Messparameterliste zur Abarbeitung im Drucklogger gespeichert (Kapitel 3.5.5), so können Sie mit Hilfe dieser Funktion die programmierte Liste löschen. Hierbei werden alle Messungen in der Parameterliste, die noch auf ihre Ausführung warten, gelöscht. Ferner wird die aktuell laufende Messung gestoppt und im Speicher des Druckloggers abgelegt. Durch die vorzeitige Beendigung des Messung werden jedoch nicht alle Messwerte die Programmiert wurden erfasst.

3.5.8 Alarmzähler zurücksetzen

Der in Abschnitt >Alarmparameter setzen < beschriebene Alarmzähler erfasst permanent Alarmmeldungen wenn die Druckgrenzen über- bzw. unterschritten werden und speichert diese im Logger. Mit Hilfe dieser Funktion ist es Ihnen möglich, die gespeicherten Alarmmeldungen zu löschen und den Alarmzähler zurück zu setzen.

3.5.9 ausgewählte Messung drucken

Ebenso wie die vorhergehend beschriebene Funktion ist diese Funktion ebenfalls kontextabhängig und liefert je nach selektiertem Objekt im Bereich „Drucklogger und Messungen“ (Kapitel 2.4.1) ein anderes Ergebnis. Wurde ein Drucklogger ausgewählt ist es möglich, mit Hilfe dieser Druckfunktion Informationen über den Logger auszudrucken. Ist hingegen eine Messung selektiert, wird zum einen die im Bereich „Messkurve“ zu sehende Grafik gedruckt und zum anderen die Zusatzinformationen, welche im Dialogfeld „Zusatzinformationen“ (Kapitel 4.2.3) eingegeben wurden. Nach Betätigen der Schaltfläche „ausgewählte Messung drucken“ erscheint das in Abbildung 3-28 dargestellte Dialogfenster. Hierbei handelt es sich in erster Linie um eine Druckvorschau des zu druckenden Dokuments.



Abbildung 3-28: Druckdialog

Über die Menüleiste (Abbildung 3-29) stehen Ihnen verschiedene Funktionen zur Verfügung, um das Dokument weiter zu bearbeiten. Über die Schaltflächen, welche durch eine Lupe dargestellt werden, ist es Ihnen möglich, das zu druckende Dokument im Vorschaudialog zu vergrößern oder zu verkleinern. Sollte das zu druckende Dokument mehr als eine Seite haben ist es möglich, über die Schaltflächen „<“ und „>“ zwischen den einzelnen Seiten hin und her zu blättern.

Die zweite Schaltfläche (Abbildung 3-29 von links beginnend) öffnet Ihnen einen Dialog, in dem Sie Einstellungen für die zu druckende Seite vornehmen können. Hier ist es Ihnen möglich, die Seitengröße und die Druckrichtung (Horizontal- oder Querformat) zu definieren. Über die erste Schaltfläche drucken Sie das zu sehende Dokument aus.

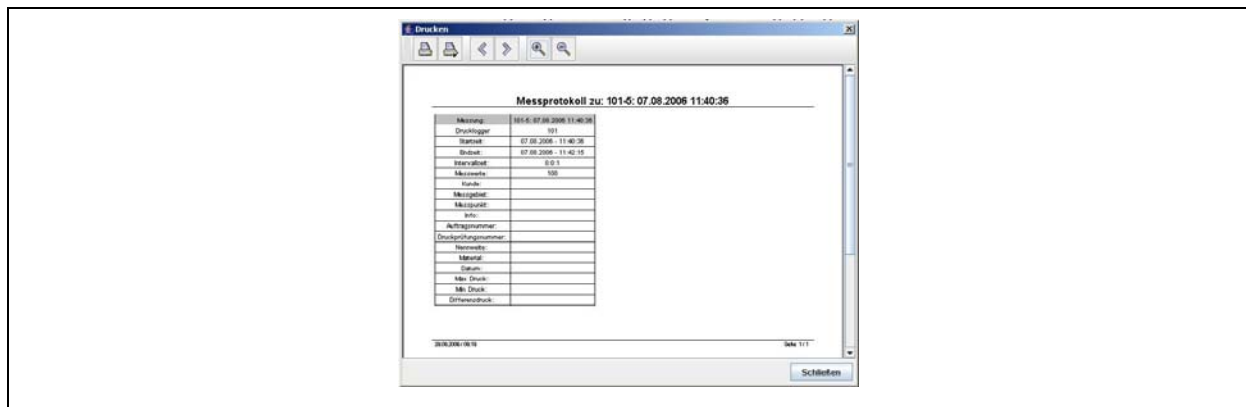

Abbildung 3-29: Menüleiste Druckdialog

3.5.10 Excel Export

Mit Hilfe dieser Schaltfläche ist es Ihnen möglich, Messwerte in eine *Comma Separated Values* –CSV– Datei zu exportieren. Bei CSV handelt es sich um ein Datendarstellungsverfahren, bei dem die einzelnen Werte durch Semikolon getrennt werden und in einer Datei gespeichert werden, welche dann in Excel weiter verarbeitet werden können. Nach einem Klick auf die Schaltfläche „ausgewählte Messung exportieren“ öffnet sich ein neues Fenster, in dem der Speicherort sowie der Dateiname für die Export-Datei angegeben werden muss. Mit einem Klick auf die Schaltfläche „Speichern“ wird der Export abgeschlossen. In der Einzelansicht (Kapitel 4.2.1) ist die Funktionalität dieser Schaltfläche sofort verfügbar. In der Überlagerungsansicht hingegen ist es notwendig, dass Sie zuerst einen Bereich definieren der exportiert werden soll. Informationen zum Export im Überlagerungsmodus erhalten Sie im Abschnitt 4.2.2.

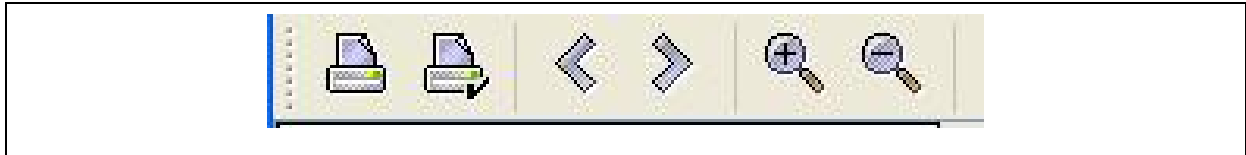

Abbildung 3-30: Exportdialog

3.5.11 Messung löschen

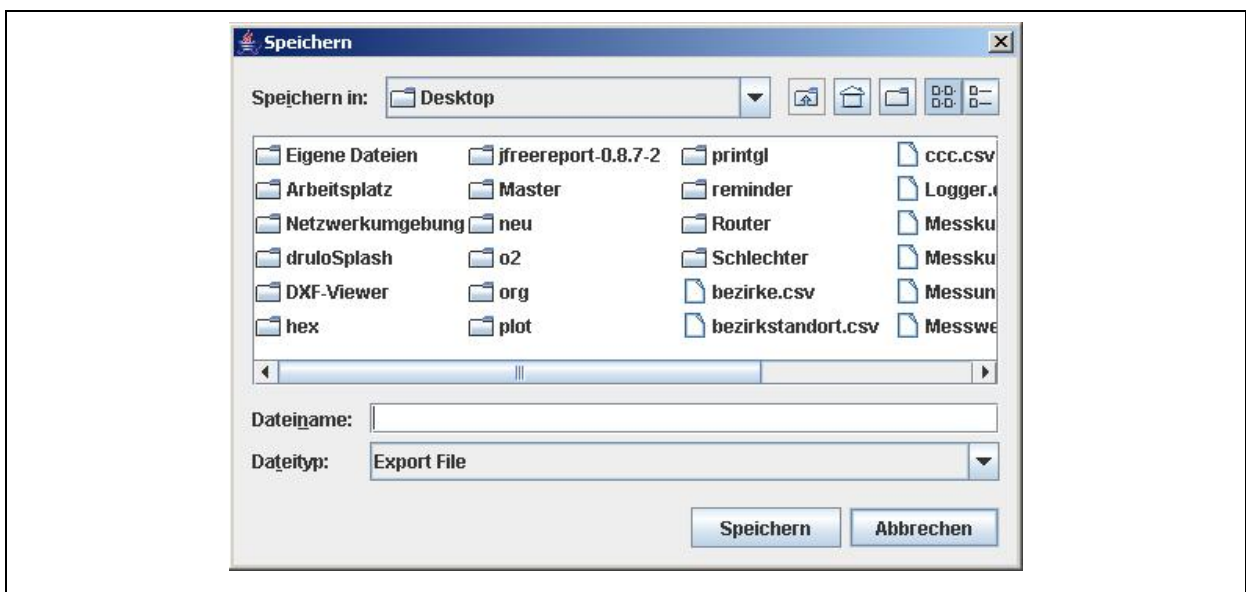

Über diese Funktion ist es Ihnen möglich, Messungen, die nicht mehr benötigt werden, zu löschen. Um eine Messung zu löschen, markieren Sie diese mit einem Klick der linken Maustaste. Anschließend betätigen Sie die Schaltfläche „ausgewählte Messung löschen“, um die aktuell selektierte Messung aus der Datenbank zu entfernen.

3.5.12 Messkurven überlagern



Wenn Sie Messkurven überlagern wollen, wählen Sie diese Schaltfläche. Mit dieser Funktion ist es möglich, Messkurven mit verschiedenen Startzeitpunkten in einem Diagramm darzustellen und einzelne Messpunkte gleichzusetzen. Nach dem Betätigen der Schaltfläche „Messkurven überlagern“ öffnet sich ein neues Fenster, in dem Sie die zu überlagernden Kurven auswählen können (Abbildung 3-31). Die Wahl, welche Kurven im Diagramm dargestellt werden sollen, treffen Sie, indem Sie einen Haken in der ersten Spalte, mit einem Mausklick, setzen (siehe Abbildung 3-31). Klicken Sie anschließend auf die Schaltfläche „Übernehmen“, um Ihre Wahl im Bereich „Messkurve“ anzuzeigen. Sollten im Fenster „Messkurvenauswahl“ zu viele Messungen angezeigt werden, haben Sie die Möglichkeit die Tabelle zu sortieren, indem Sie auf den Tabellenkopf mit der Maus klicken. Entsprechend Ihres Klicks kann die Tabelle nach Messstart, Messende, Intervallzeit und dem Namen der Messung sortiert werden. Weiterführende Informationen zu Funktionen, die Ihnen dieser Anzeigemodus bietet, können Sie in Kapitel 4.2.2 nachlesen.

In der Programm Version 1.0.3.20 ist es zurzeit nur möglich ZKM Messungen zu überlagern. Sprich es werden in dem in Abbildung 3-31 gezeigten Dialog keine EKM Messungen zur Auswahl angezeigt. Eine Überlagerung der EKM Messungen ist somit zurzeit noch nicht möglich.



Abbildung 3-31: Fenster Messkurvenauswahl

3.5.13 Autojustage Zoom

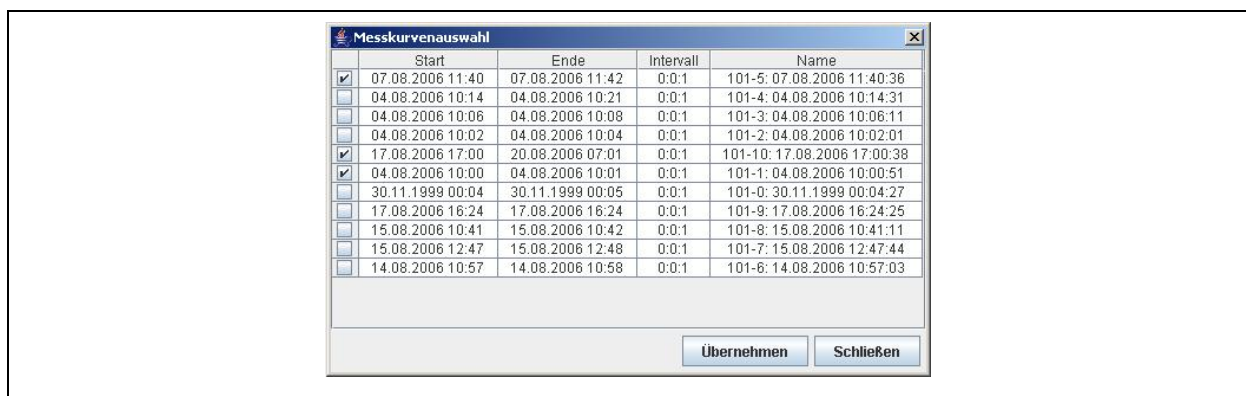

Sollten Sie im Bereich „Messkurve“ den Zoom des Diagramms geändert haben, ist es Ihnen über diese Funktion möglich, den Zoom des Diagramms wieder in die Ausgangsanzeige zurückzusetzen. Die Messkurve wird dann wieder mit all ihren Messwerten im Diagramm angezeigt. Diese Funktion ist jedoch nur verfügbar, wenn im Bereich „Drucklogger und Messungen“ eine Messung selektiert wurde.

3.5.14 Zoom In



Die Schaltfläche mit der so genannten „Zoom In“-Funktion ermöglicht es Ihnen, das Diagramm zu vergrößern, also das Diagramm zu vergrößern um mehr Details zu sehen. Da das Diagramm eine horizontale und eine vertikale Achse hat, gibt es in der Menüleiste zwei Symbole, jedes für eine Achse. Dies bedeutet, mit dem ersten „Zoom In“ Symbol vergrößern Sie die Vertikale, also die Achse auf der der Druck angezeigt wird. Das zweite Symbol ermöglicht das Hineinzoomen der Horizontalen, also der Zeitachse.

3.5.15 Zoom Out



Das Pendant zum Hineinzoomen ist die Funktion des Herauszoomens. Auch hier können Sie über zwei Symbole die beiden Achsen separat voneinander verkleinern, sprich wieder Herauszoomen. Ersteres verkleinert auch hier die vertikale Achse, also den Druck, und Zweiteres verkleinert die horizontale Achse, sprich die Zeit.

3.5.16 USB-Modus



Wie in Kapitel 3.3 beschrieben, kann das Programm in zwei verschiedenen Modi genutzt werden. Einer hiervon ist der „Seriell- / USB-Modus“, der das Auslesen des Druckloggers über die am Computer direkt angeschlossene Ausleseeinheit realisiert. Die Visualisierung des Kommunikationsmodus, in dem sich das Programm gerade befindet, wird über diese Schaltfläche angezeigt. Ferner ist es Ihnen möglich, die Umschaltung zwischen den Modi nicht nur über das in Kapitel 3.3 genannte Menü vorzunehmen, sondern auch durch anklicken dieser Schaltfläche.

3.5.17 GSM-Modus



Der zweite Kommunikationsmodus ist der „GSM-Modus“. Befindet sich das Programm in diesem Modus, erfolgt die Kommunikation zwischen Programm und Drucklogger über eine GSM-Verbindung. Auch diese Schaltfläche zeigt Ihnen den Modus an, in dem sich das Programm gerade befindet. Genau wie die vorhergehend beschriebene Schaltfläche ist es auch über diese Schaltfläche möglich, den Modus des Programms direkt durch anklicken zu wechseln.

3.5.18 Auflegen



Sollte während des Verbindungsaufbaus oder bei einer bestehenden Verbindung zu einem Drucklogger ein Fehler auftreten, ist es Ihnen über diese Funktion möglich, den Verbindungsaufbau oder die bestehende Verbindung zu beenden. Nach dem Betätigen der Schaltfläche kommt es nach ein paar Sekunden zum Abbau der Verbindung und das Programm gibt den Kommunikationsport wieder frei. Ein weiterer Fall für den die Funktion verwendet werden kann ist der Fall, dass Sie eine Verbindung zu einem anderen Drucklogger aufbauen möchten. Das Programm erkennt zwar, ob schon eine Verbindung besteht und kann diese dann auch automatisch trennen, jedoch können Sie auch diese bestehende Verbindung manuell über diese Schaltfläche beenden.

4 Funktionen der Bereiche

Das nachfolgende Kapitel bietet einen Überblick über die Fensterfunktionalität des Programms. In Kapitel 4.1 wird der Bereich „Drucklogger und Messungen“ erläutert, indem die ausgelesenen Drucklogger und die jeweiligen Messdaten angezeigt werden. Kapitel 4.2 erläutert den Bereich „Messkurve“, indem die Messwerte der Drucklogger grafisch als Liniendiagramm dargestellt werden.

4.1 Bereich Drucklogger und Messungen

In diesem Bereich des Programms werden die sich an der Ausleseplatine befindenden Drucklogger und Messungen angezeigt (Abbildung 4-1 links). Messungen, die sich schon in der Datenbank befinden, werden beim Programmstart automatisch unter dem Icon der Druckloggerplatine aufgelistet und bekommen ein grünes Icon, das ein Papierdokument abstrahiert. Die ausgelesenen Drucklogger werden nach den gespeicherten Messungen aufgelistet und bekommen ein bläuliches Icon, das einem Drucklogger ähnelt. Sollten sich neue Messungen auf dem Drucklogger befinden, die noch nicht in der Datenbank gespeichert sind, werden diese automatisch vom Programm mit ausgelesen und unterhalb des Loggericons in der Anzeige platziert.



Abbildung 4-1: Bereich Drucklogger und Messungen

Tritt während des Auslesens ein Fehler auf, zeigt Ihnen dies das Programm, indem eine Fehlermeldung auf dem Bildschirm angezeigt wird. In manchen Fällen kann es beim Auslesen von Messungen zu Fehlern kommen. Messungen, deren Datensatz unvollständig ausgelesen wurde, werden im Programm durch ein entsprechendes Icon in der Anzeige

gekennzeichnet. Diese Icons beinhalten ein rotes Dreieck mit einem weißen Ausrufezeichen. In solch einem Fall können Sie das erneute Auslesen einer Messung veranlassen, indem Sie diese erneut selektieren.

Achtung: Messungen, deren Icon ein rotes Dreieck mit einem weißen Ausrufezeichen beinhaltet, werden vom Programm nicht in der Datenbank gespeichert. Dies bedeutet, bei einem erneuten Start des Programms wird diese Messung nicht mehr angezeigt.

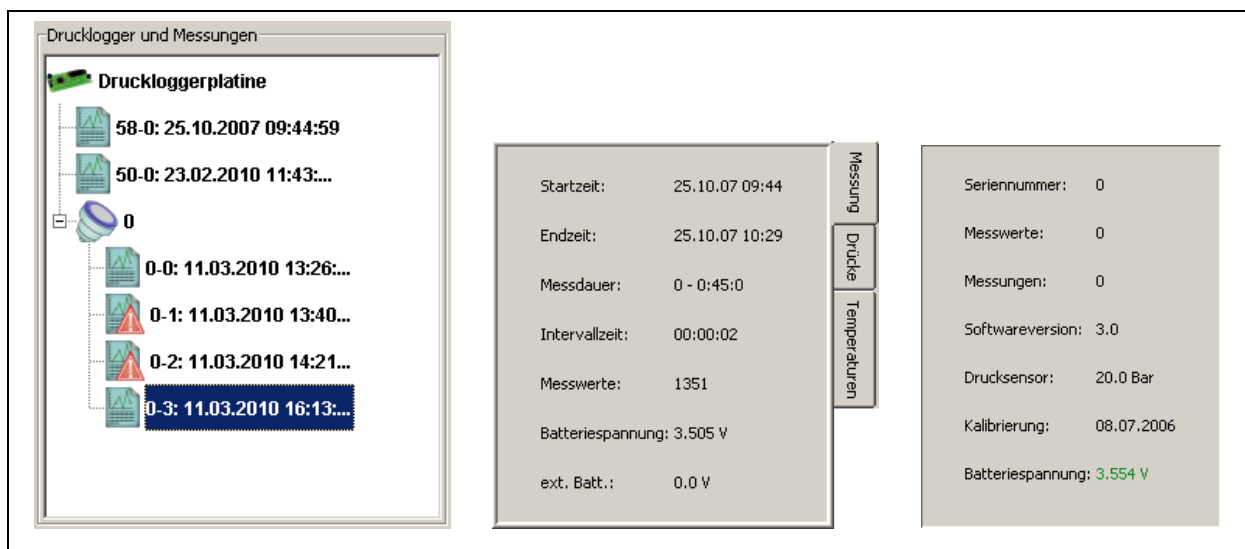
Nach dem Start des Programms sind in der Menüleiste (Abschnitt 3.5) lediglich die Schaltflächen „Drucklogger auslesen“ und „Messkurven überlagern“ verfügbar, wenn weder ein Drucklogger noch eine Messung selektiert wurden. In diesem Programmzustand können Sie somit nur Drucklogger, welche sich an der Ausleseplatine befinden, auslesen (Kapitel 3.5.1) oder schon in der Datenbank vorhandene Messungen überlagern (Kapitel 3.5.12).

Um weitere Funktionen der Menüleiste zu nutzen, müssen Sie entweder eine Messung oder einen Drucklogger markieren. Wurde von Ihnen eine Messung mit der Maus markiert –Klick auf die Messung mit der linken Maustaste–, können die Funktionen „ausgewählte Messung Drucken“ (Kapitel 3.5.9), „Excel Export“ (Kapitel 3.5.10) und „Messung löschen“ (Kapitel 3.5.11) genutzt werden. Wurde von Ihnen ein Drucklogger markiert, können die Funktionen „Einstellen der Druckloggerzeit“ (Kapitel 3.5.2) und „Messung programmieren“ (Kapitel 3.5.5) verwendet werden. Des Weiteren sind auch die Funktionen „Drucklogger zurücksetzen“ (Kapitel 3.5.3), „Echtzeitauslesung“ (Kapitel 3.5.4) und „Sprache ändern“ (Kapitel 3.5.6) verfügbar. Die Funktionen „Drucklogger auslesen“ und „Messkurven überlagern“ sind nicht auf den Selektionskontext bezogen und können unabhängig von dem in der Anzeige selektierten Objekt verwendet werden.

Ferner werden, nachdem eine Messung oder ein Drucklogger selektiert wurden, unterhalb des Fensters „Drucklogger und Messungen“ Detailinfos angezeigt (Abbildung 4-1 rechts). Die angezeigten Informationen richten sich hierbei nach dem selektierten Objekt (vergleiche Abschnitt 2.4.1).

Sollten Sie sich im GSM-Modus befinden (vgl. Kapitel 3.3) überprüft das Programm bei jeder Selektion eines Druckloggers, ob dieser über eine GSM-Verbindung bereits mit dem Programm verbunden ist. Ist der Drucklogger nicht mit dem Programm verbunden fragt Sie das Programm, ob eine Verbindung hergestellt werden soll oder nicht. Diese Abfrage können

Sie entweder mit „Ja“ oder mit „Nein“ beantworten. Wurde die Schaltfläche „Ja“ gewählt, baut das Programm automatisch eine Verbindung zum Drucklogger auf. Danach werden die entsprechenden Schaltflächen in der Menüleiste (siehe Kapitel 3.5) freigeschaltet und können verwendet werden. Besteht schon eine GSM-Verbindung zu einem zuvor selektierten Drucklogger, fragt Sie das Programm, ob diese Verbindung erst getrennt werden soll bevor es eine Verbindung zu dem anderen Drucklogger aufbaut.

4.2 Bereich Messkurve

Im Bereich „Messkurven“ werden die Werte der Drucklogger, die im Bereich „Drucklogger und Messungen“ ausgewählt wurden, als Diagramm dargestellt (Abbildung 2-8). Wurde hingegen im Bereich „Drucklogger und Messungen“ ein Drucklogger selektiert, erfolgt in diesem Bereich des Programms keine Anzeige. Die Anzeige der Messwerte erfolgt in einem Liniendiagramm. Auf der Y-Achse wird der Druck abgetragen, auf der X-Achse die Zeit. Die Darstellung der Zeit auf der X-Achse erfolgt dabei in Stunden, Minuten und Sekunden (HH:mm:ss) für eine Messkurve. Sollten mehrere Messkurven überlagert werden, kann die Darstellung der Einheit Zeit jedoch auch in Monaten oder Jahren erfolgen, je nachdem wie weit die Startzeiten der einzelnen Messungen auseinander liegen. Ferner ermöglicht Ihnen dieser Bereich detaillierte Informationen zu einem Messwert zu erhalten, indem Sie mit dem Mauszeiger über dem Messwert positionieren und kurz verharren. Das Programm zeigt Ihnen jetzt einen so genannten „*Tool Tip*“ an, welcher Ihnen das Datum und den exakten Wert des Messpunktes wiedergibt.

Das Diagramm verfügt über ein so genanntes „*Popup- Menü*“ (Abbildung 4-2), welches durch Anklicken des Diagramms mit der rechten Maustaste sichtbar wird. Mit Hilfe dieses Menüs ist es Ihnen möglich, die Skalierung der vertikalen Achse zu verändern und eine Transformation der Druckwerte in Höhenangaben zu vollführen. Nicht nur die Skalierung auch die Einheit der vertikalen Achse stellt sich von mBar in Meter um.



Abbildung 4-2: Menü Skalierung

Weitere Funktionen, die Ihnen dieser Bereich des Programms bereitstellt, sind über die Schaltflächen „Aufteilen“, „Berechnen“, „Überlagern“ oder „Markieren“ erreichbar. Die Wirkungsweise der ersten beiden Funktionen stellt Ihnen Abschnitt 4.2.1 dar, da diese Funktionen nur in dieser Ansicht verfügbar sind; letztere werden in Abschnitt 4.2.2 erläutert.

4.2.1 Einzelansicht

Weitere Funktionen, die dieser Bereich bereitstellt, sind über die in Abbildung 2-8 zu sehenden Schaltflächen erreichbar. Befinden Sie sich in der Einzelansicht, sprich in der Darstellung einer einzelnen Messkurve in diesem Bereich, ist es über die Schaltflächen „Aufteilen“ oder „Berechnen“ möglich, eine Messkurve in mehrere Messkurven aufzuteilen oder die Druckdifferenz zwischen dem maximalen und dem minimalen Druck einer Messung zu berechnen.

Aufteilen

Die Schaltfläche „Aufteilen“ ermöglicht es Ihnen, Teile einer Messkurve zu extrahieren. Dabei kann entweder nur ein Teil oder mehrere Teile einer Messkurve extrahiert werden. Nach Betätigen der Schaltfläche „Aufteilen“ bewegen Sie den Mauszeiger in das Liniendiagramm. Es wird jetzt eine vertikal gestrichelte blaue Linie im Diagramm eingezeichnet, welche Ihren Mauszeigerbewegungen in der Horizontalen folgt. Diese Linie legt die Grenze eines Extraktionsabschnittes fest, sprich, sowohl Start des Ausschnitts als auch das Ende. Wenn Sie jetzt mit der linken Maustaste in das Diagramm klicken und die Maus nach links bewegen, zeichnet das Programm eine gelbe Fläche in das Diagramm ein, welche sich mit Bewegungen des Mauszeigers vergrößert oder verkleinert. Nach einem erneuten Klick in das Diagramm wird das Einzeichnen des Extraktionsabschnittes abgeschlossen. Jetzt folgt Ihren Mauszeigerbewegungen nur noch die blaue Linie. Diesen Vorgang können Sie mehrmals wiederholen, je nachdem wie viele Abschnitte der Messkurve Sie in eine separate Messkurve extrahieren möchten.



Abbildung 4-3: Aufteilen einer Messkurve

Wurden alle Bereiche, die es gilt zu extrahieren, gekennzeichnet (Abbildung 4-3), betätigen Sie erneut die Schaltfläche „Aufteilen“, um den Vorgang abzuschließen. Die markierten Bereiche werden aus dem Diagramm entfernt und die neuen Messungen werden in den Bereich „Drucklogger und Messungen““ eingefügt.

Berechnen

Mit dieser Funktion ist es Ihnen möglich, Druckunterschiede in einer Messkurve zu berechnen. Dazu ist es notwendig, dass Sie zwei Markierungsbereiche in das Diagramm einzeichnen. Einen roten Bereich, der den Markierungsbereich für den hohen Druck repräsentiert, und einen grünen Markierungsbereich, welcher den niedrigen Druckbereich darstellt. Alle Messwerte, die sich innerhalb eines Markierungsbereiches befinden, werden dann von der Funktion zur Berechnung der Druckdifferenz herangezogen. Die Druckdifferenz errechnet sich letztendlich aus den Mittelwerten der Messwerte, welche sich im entsprechenden Markierungsbereich befinden. Abbildung 4-4 visualisiert die beiden eingezeichneten Bereiche. Anschließend werden die berechneten Werte im Bereich „Drucklogger und Messungen“ (siehe Abbildung 2-7) angezeigt.

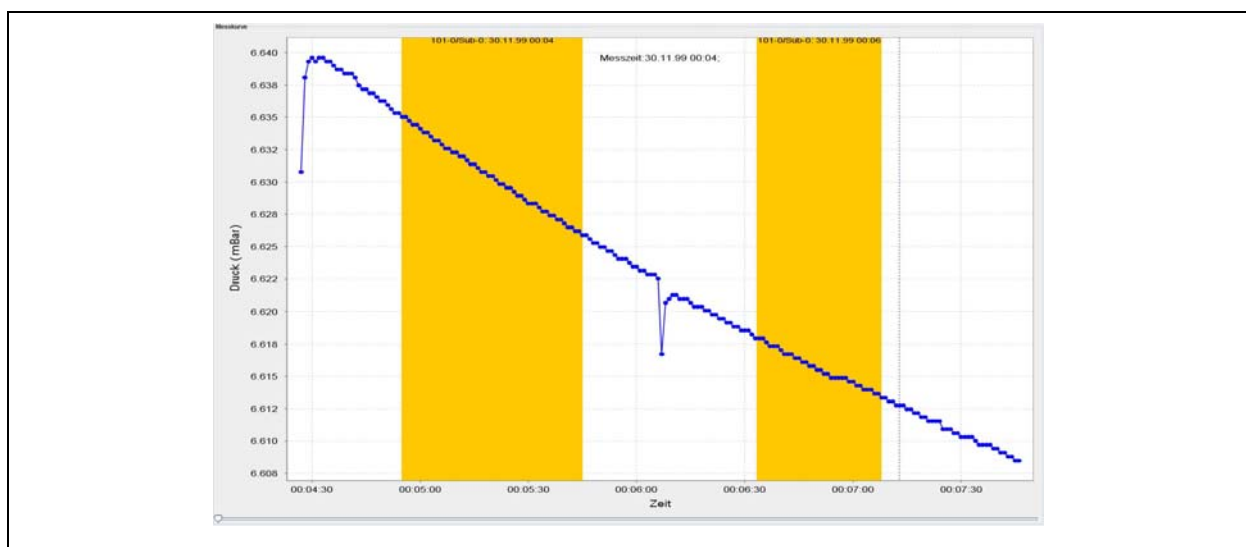
Zum Starten der Berechnung klicken Sie auf die Schaltfläche „Berechnen“ und bewegen Ihren Mauszeiger in das Liniendiagramm. Es wird jetzt eine vertikal gestrichelte blaue Linie im Diagramm eingezeichnet, welche Ihren Mauszeigerbewegungen in der Horizontalen folgt. Diese Linie legt die Grenzen der beiden Markierungsbereiche fest, sprich sowohl den Startpunkt als auch das Ende eines Markierungsbereichs.



Abbildung 4-4: Berechnung der Druckdifferenz

Wenn Sie jetzt mit der linken Maustaste in das Diagramm klicken und die Maus nach links bewegen, zeichnet das Programm zuerst eine rote Fläche in das Diagramm ein, welche sich mit dem Bewegen des Mauszeigers vergrößert oder verkleinert. Nach einem erneuten Klick in das Diagramm wird das Einzeichnen des roten Markierungsbereiches abgeschlossen. Die Messwerte für die Berechnung des hohen Drucks sind jetzt markiert. Jetzt folgt Ihren Mauszeigerbewegungen erneut die blaue Linie. Als nächstes müssen Sie den grünen Bereich in das Diagramm einzeichnen, der den Mittelwert für den niederen Druck berechnet. Hierzu gehen Sie genau wie beim Einzeichnen des roten Markierungsbereiches vor. Wenn Sie das Ende des Markierungsbereiches einzeichnen, sprich das zweite Mal in das Diagramm klicken um den Markierungsbereich zu schließen, entfernt die Funktion automatisch die eingezeichneten Bereiche und stellt die berechneten Werte, wie in Abbildung 2-7 unten zu sehen ist, dar.

4.2.2 Überlagerungsansicht

Im Darstellungsmodus von mehreren Messkurven können Sie über die Schaltflächen „Überlagern“ oder „Markieren“ diffundierende Messkurven übereinander legen oder Datenbereiche für den Export nach Excel auswählen. Die nachfolgenden Abschnitte beschreiben Ihnen die Handhabung dieser Funktionen.

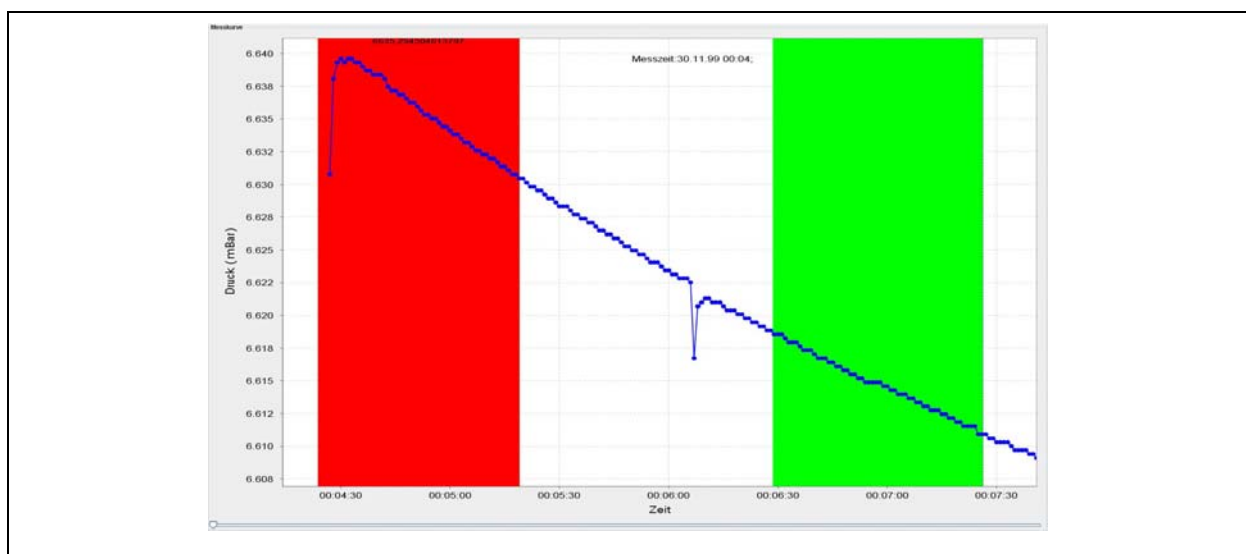
Überlagern

Sobald Sie den Anzeigemodus mit mehreren Messreihen gewählt haben (Kapitel 3.5.12) steht Ihnen die Funktionalität des Überlagerns von Messkurven zur Verfügung. Es ist Ihnen über diese Funktion möglich, beliebige Messpunkte von Messreihen zu überlagern. Sprich die Messpunkte (einer pro Messreihe), welche überlagert werden sollen, können pro Messreihe frei gewählt werden. Hierzu markieren Sie die zu überlagernden Messpunkte, indem Sie den Messpunkt mit einem Klick mit der linken Maustaste markieren. Jetzt wird im Diagramm eine vertikale rote Linie eingezeichnet, die den markierten Punkt kreuzt. Für das Markieren einer weiteren Messreihe gehen Sie analog vor. Zum Löschen der gesetzten Markierungen, wie sie in Abbildung 4-5 dargestellt werden, klicken Sie einfach mit der linken Maustaste in einen leeren Bereich des Diagramms. Es werden die von Ihnen gesetzten Markierungen entfernt und Sie können erneut beginnen. Wurden alle Markierungen gesetzt, können Sie nun mit Betätigen der Schaltfläche „Überlagern“ die Überlagerung der Messkurven starten.



Abbildung 4-5: Überlagern von Messkurven

Markieren

Auch im Überlagerungsmodus ist es Ihnen möglich Messwerte zu exportieren. Jedoch werden in dieser Ansicht lediglich die Messwerte exportiert, welche von Ihnen vorher markiert wurden. Sprich es kann vorkommen, dass nicht alle Werte einer Messreihe mit exportiert werden, wenn diese nicht mit markiert wurden. Standardmäßig ist die Funktion „ausgewählte Messung exportieren“ (Abschnitt 3.5.10) in dieser Ansicht nicht freigeschaltet. Dies geschieht erst, wenn eine entsprechende Markierung der Messwerte vorgenommen wurde.

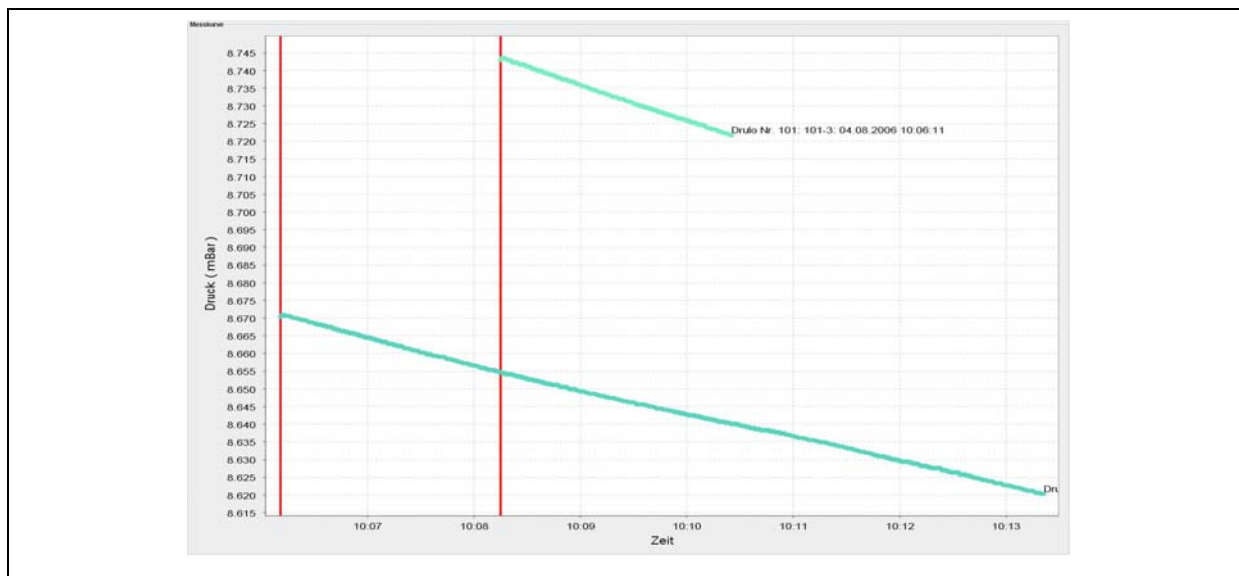

Abbildung 4-6: Markieren des Exportbereichs

Für die Aktivierung der Funktion betätigen Sie die Schaltfläche „Markieren“. Es wird jetzt eine vertikal gestrichelte blaue Linie im Diagramm eingezeichnet, welche Ihren Mauszeigerbewegungen in der Horizontalen folgt, wenn Sie den Mauszeiger über dem Diagramm bewegen. Diese Linie legt die Grenzen des Markierungsbereiches fest, sprich sowohl den Startpunkt als auch das Ende des Markierungsbereichs. Wenn Sie jetzt mit der linken Maustaste in das Diagramm klicken und die Maus nach links Bewegen, zeichnet das Programm eine graue Fläche in das Diagramm ein, welche sich mit bewegen des Mauszeigers vergrößert oder verkleinert. Nach einem erneuten Klick in das Diagramm wird das Einzeichnen des Markierungsbereiches abgeschlossen (Abbildung 4-6). Die Funktion „ausgewählte Messung exportieren“ ist jetzt verfügbar und kann genutzt werden. Gehen Sie für den Export des markierten Bereichs wie in Kapitel 3.5.10 beschrieben vor. Haben Sie den Export beendet können Sie die Markierfunktion mit einem erneuten Klick auf die Schaltfläche „Markieren“ verlassen. Der eingezeichnete Markierungsbereich wird aus dem Diagramm entfernt und die Funktion „ausgewählte Messung exportieren“ steht nicht mehr zur Verfügung.

4.2.3 Fenster Zusatzinformationen

In der Einzelansicht (Abschnitt Einzelansicht) ist es Ihnen möglich, Zusatzinformationen zu einem Diagramm in der Datenbank zu hinterlegen. Ferner werden diese von Ihnen eingegebenen Informationen beim Drucken des Diagramms mit ausgegeben (siehe Abbildung 3-28). Wurden keine Informationen zu einer Messung hinterlegt, bleiben die entsprechenden Felder im Messprotokoll leer und können nach dem Ausdruck des Protokolls von Hand eingetragen werden.

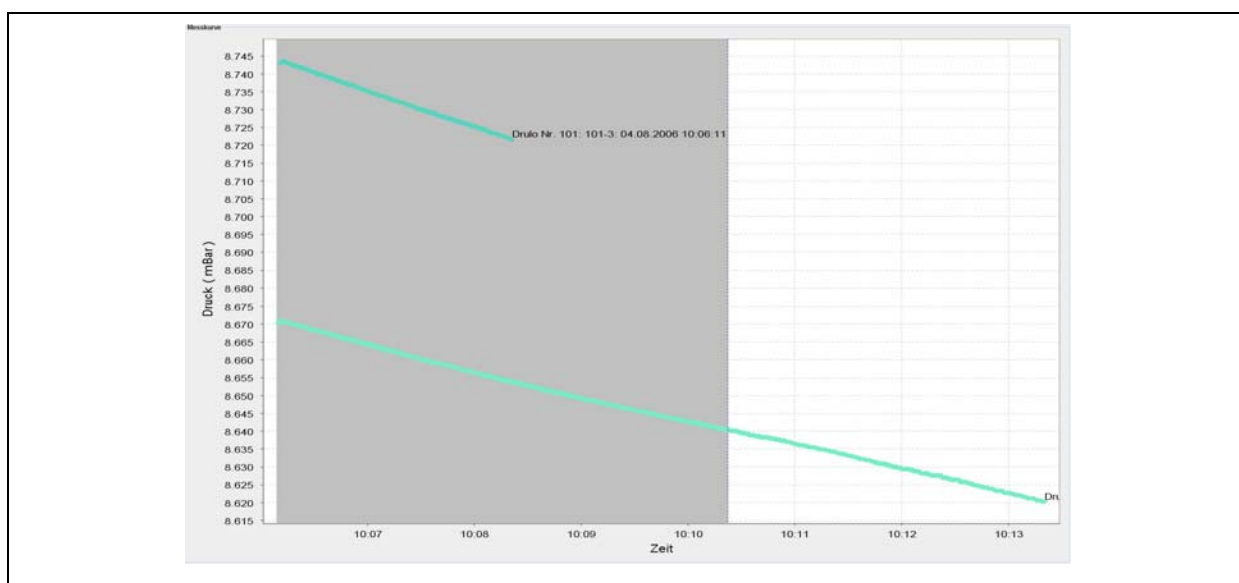
Um Informationen zu einer Messung hinzuzufügen selektieren Sie diese im Bereich „Drucklogger und Messungen“, damit die Messkurve im Bereich „Messkurve“ angezeigt wird. Anschließend doppelklicken Sie mit der linken Maustaste in das Diagramm, um das Fenster „Zusatzinformationen“ zu öffnen. Fortführend können Sie jetzt die benötigten Informationen im Fenster ergänzen. Abschließend können Sie die Schaltfläche „Übernehmen“ betätigen, damit die Eingaben in der Datenbank gespeichert werden. Mit Betätigen der Schaltfläche „Schließen“ verwerfen Sie Ihre Eingabe und brechen den Vorgang ab.

Zusatzinformationen

Kunde: Wasserwerk

Messgebiet: Dachau

Messpunkt: Hydrant 0815

Auftragsnummer: 12345

Druckprüfungsnummer: 6789

Nennweite: 100

Material: PN

Datum: 30.08.06

Info: Erfolgreiche Messung, keine Schäden feststellbar.

Übernehmen Schließen

Abbildung 4-7: Fenster Zusatzinformationen